民國日報

THE REPUBLICAN DAILY NEWS

中華民國十四年十月十日（卽舊歷八月廿三日）星期六

電話四千八百十六號

第三千四百九十四號

今日五張售大洋三分

定報章程 全年九元 半年五元 [illegible]

廣告刊例 [illegible]

本館……街）D字一六三號

本報今日添出國慶增刊兩大張連原印報紙共計五大張如有遺漏請向送報人索取 本報特白

恭祝國慶 本館同人拜手

恭祝國慶

上海各省 商務印書館同人鞠躬

恭祝國慶

上海及各省 中華書局同人敬祝

恭祝國慶

上海文明書局同人敬祝

上海四馬路……南京花牌樓……長沙南陽街

恭祝國慶

泰東圖書局同人鞠躬

上海南京兩處廉價展期祇有九天 外埠寬放至十一月十四號 書目函索卽寄

上海新新有限公司召集全體股東大會通告

逕啓者現本公司臨時董事局議決定於陽歷十二月十九號卽夏歷十一月初四日下午一時在南京路本公司新商店五層樓總寫字間開全體股東大會選舉正式董事及監察人員並報告籌備經過情形及討論營業進行事宜凡各股東屆時務望到場選舉如不到會是日選舉結果及所有議決一切事項概作默認除另函奉達外用特再行登報聲明

上海新新有限公司謹啓

民國十四年十月九日 乙丑年八月念二日

恭祝國慶

上海新新有限公司同人鞠躬

恭祝國慶

光華眼鏡公司全人鞠躬

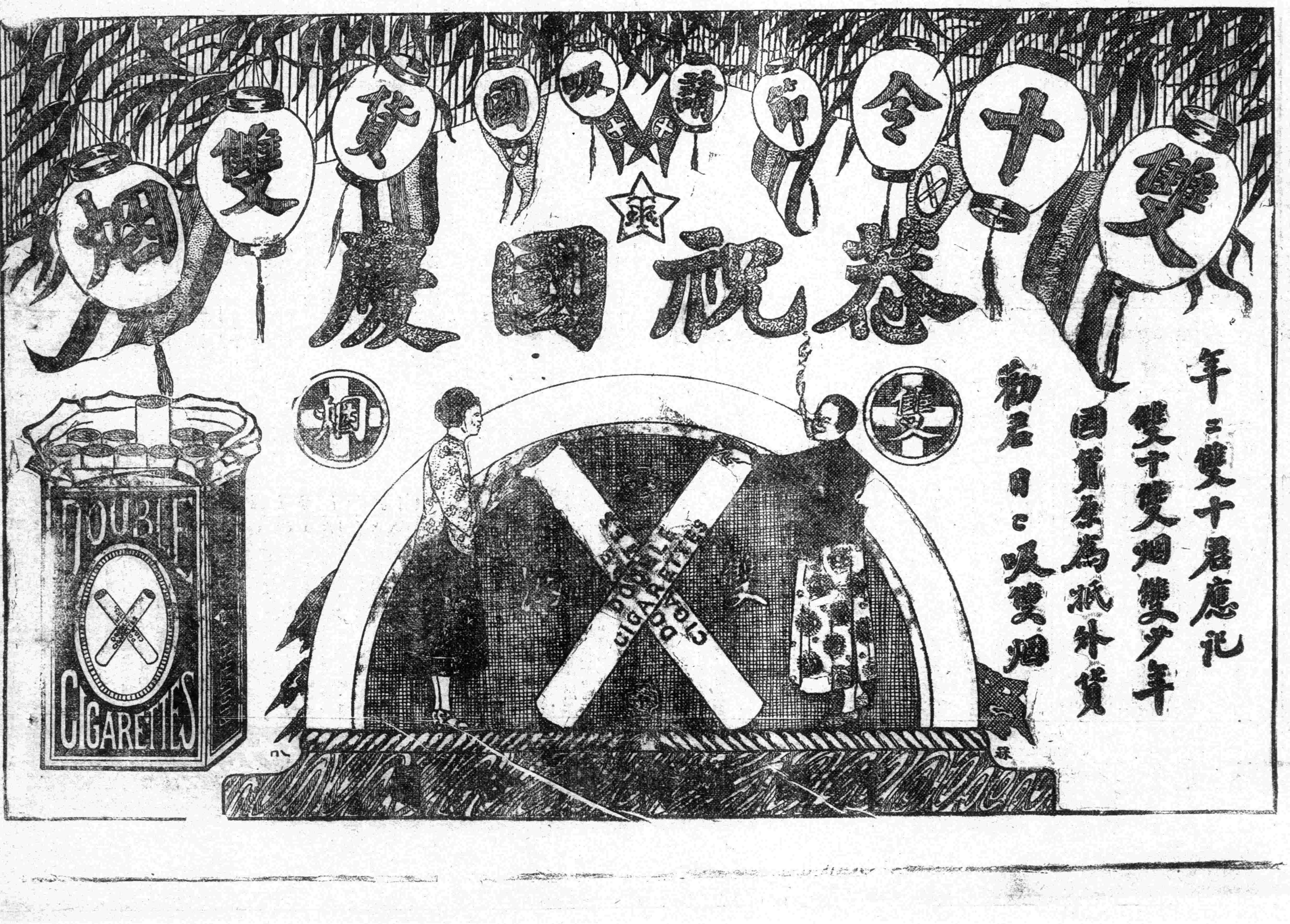

頌國人長壽
頌國基永固

體力堅實，則疾病不侵；國力充盈，則外侮不入。有健全之國民，方有健全之國家。百齡機強筋固骨，增加體力，愛國應先愛身，愛身即是愛國。願君常服此片。

百齡機 小瓶一元 大瓶二元
總發行所 上海愛多亞路 九福公司
分發行所 全國各埠中西大藥房 各大藥房
分售處 上海 中法大藥房 南京路先施公司 永安公司 四馬路世界貿易公司
外埠函購 不取寄費 批發章程 函索即寄

恭祝國慶
良如臘味莊敬祝
本莊精製各種臘味，味美可口，久藏不壞，用為送禮，尤屬適宜，如蒙賜顧，無任歡迎，開設虹口武昌路十市。

恭祝國慶
上海四馬路太和藥房全人拜手

上海市民提倡國貨會第一商場通告各工廠雙十節國慶紀念休業一天

恭祝國慶
依巴德電器公司同人鞠躬 上海五馬路

足安襪廠分銷處

足安公司

北四川路九號洋房
即元旦對面

双十節 休業一天

總廠八週紀念 大贈品 續送三天
本總廠雙十八週紀念，經於九日大贈送絲襪線襪及衣料一天，但昨日營業極形擁擠，應接不暇，致令惠顧諸君多抱向隅，殊為歉仄，茲再定十一日續送一天，另有零頭衣料每元一幅，藉酬雅顧，尚希聯袂惠臨為荷。
足安電機織襪廠 任上海東有恆路 電話北一五四三號

河南路拋球場
時和
只此一家 並無分出
洋裝 金銀 首飾 老號
珍珠鑽石翡翠 玉器金銀首飾 器皿徽章勳章 金盾銀盾

招請外埠代理
本廠所製之冷熱水壺電熨斗電燈罩電火爐及各種玻璃器皿，可稱唯一之國貨，而冷熱水壺熨斗貨精物美，實國內始創之老祖，今欲招請外埠代理，擴張生意，如有合意者，請來敝廠面商是荷。上海閘北青雲路青雲橋堍西光明電器製造有限公司

江灣賽馬
陽歷十月十號即陰歷八月廿三日（雙十節）下午一點一刻起，賽是日所有各項車輛直達會場，概不查照，並開專車，下午十二點廿分十二點四十分二點鐘，特此佈告。
萬國體育會啓

上海最新式之影戲院
奧迪安大戲院
九號開幕　准映佳片
電影皇后
曼蘭畢克福最近第一傑作
劍底鶯聲
Mary Fickfoad in Douothy Vernonof Haddon Hall

曼蘭畢克福為全球聞名之電影明星，藝術之卓越，容貌之美麗，現今電影界中，實屬首屈一指，其影片之來滬開映者，如「長脚爹爹」「小雅格」等，皆極受我國觀衆之讚譽，而嘆為美術藝術作品也。是以全世界之電影觀衆，咸呼曼蘭畢克福為電影皇后。本院建築宏麗，設備完美，在中國可稱第一，而開幕之次日，又適逢國慶佳節，故本院特開映曼蘭畢克福之最近傑作「劍底鶯聲」Dorothy Vernon of Haddon Hall。此片由名導演家麥馬爾倫導演，為聯合美術影片公司發行，內中要角除曼蘭外，尚有曼蘭之妹羅蘭 Lotti 畢克福，及羅蘭之夫蘭斯脫 Allan Forrest 等數十餘人，表演之工，亦屬不凡。我人知曼蘭之美，而不知曼蘭幼妹之容貌，亦極豔麗，今同在一片中出演，實屬難能可貴。且此片劇情之曲折，佈景之宏壯，又為他片所不及，故曼蘭亦以此片為生平最得意之傑作。本院又為酬答觀衆起見，雖映此巨片，而座價仍極低廉，佳座無多，各界早臨，以免向隅之嘆。

時間
陽歷十月九號開幕，晚九點一刻起；准映此片，每日開映三次，第一次下午二點半起，第二次五點半起，第三次九點一刻起。

價目
日戲（第一次第二次）樓上分八角一元二種，樓下四角，兒童減半；夜戲樓上一元一元半，樓下六角。

附告
晚九時一刻樓上惠票，向南京路謀得利洋行定購。

奧迪安大影戲院啓 北四川路大德里附近 電話北二千五百十二號

上海總商會對於滬案重查之宣言

五卅慘案，會審公廨判決被捕同胞無罪，盡行釋放於前，政府特派員暨使團委員到滬調查於後，曲直所在，昭然共見，乃彼方一意孤行，仍有重付調查之舉，我政府既已正式駁覆，不予參加，理正詞嚴，深符民意，敝會茲特鄭重聲明，凡我國民，應與政府取一致之行動，對於此舉，絕不參加，息壤在彼，義無反顧，中外人士，統希鑒察。

上海各路商界總聯合會對於滬案重查之宣言

五卅慘案，舉國悲憤，即友邦人士，亦多仗義執言，發為公論，蓋此案事實，既經會審公廨判決於前，又由政府特派專員及六國委員調查於後，是非曲直，照然若揭，乃對方不能開誠容納我國提出之要求，猶復藉復查之名，為敷衍延宕之計，我國民誰能忍受，本會用敢鄭重宣言，五卅慘案，非特關係一國家一民族之獨立與尊榮，亦且為世界公理人道所不容，此案苟不得公平之決解，吾同人當誓死奮鬭，堅持到底，而奮鬭之表示，則為愛國募金，特秉此旨，相期努力，一息尚存，生死以之，公理終有戰勝之日，此為本會同人之所深信，愛國同胞，其曷既爾志氣，奮爾精神，絕對否認重查滬案，毅力捐助愛國募金，為折衝之準備，求最後之勝利，國家前途，庶其有豸。

上海各公團對於滬案重查宣言

英美日三國所派司法調查委員，業已蒞滬，本星期三將開始傳集人證，加以訊問，敝公團等鄭重宣言，絕對否認之，其理由（有七）：（一）五卅事件之前因後果，及當時情形，早已由會審公廨訊問確實，無重行訊問之必要；（二）六國委員團亦早於事後實地調查，具有報告書送達使團，至今秘不宣佈，忽有再查之舉，是否意在推翻前案，實屬令人難解；（三）三國委員，聲稱代表北京外交團，在中國國土訊問案件，是較領事裁判權更進一層，侵犯主權，莫此為甚，凡屬國民，何能承認；（四）委員團既由三國指派，適用何國法律，並未見諸宣言，將來執行判決，必多糾紛；（五）按照美國法律，英人犯罪，必照英律處置，今三國司法調查團既非英國正式法庭，試問英捕有罪，委員團將有何權懲罰之，若不懲罰，將何以服我之心；（六）五卅事件發生已閱四月，證據湮滅殆盡，今始調查，實嫌太晚；（七）我政府對於所謂司法調查，業已嚴詞拒絕，我國民應與政府取一致行動，置之不理。上述七項理由，不過舉其犖犖大著，其他細節，不勝枚舉，敝公團等特此宣言否認，咸使聞知。

上海新聞學會　持志大學　廣肇公所　對日外交市民大會　上海全國學生總會　亞東醫科大學　紹興同鄉會　省立第二師範學校　南洋中學　澄衷中學　浦東中學　各馬路商界總聯合會　中華職業學校　提倡國貨會　海瀾學校　復旦大學　光華大學附中　光華大學　上海圖書館協會　大夏大學

上海總工會代表會反對滬案重查宣言

五卅慘案，誰負其責，早已昭然若揭，乃彼方猶欲籍司法調查之名，以冀抹煞是非，雖政府提出正式駁復，同胞屢次表示反對，彼方一概置之不理，是可忍，孰不可忍，本會茲特鄭重宣言，如此事不得公平之解決，即率上海二十餘萬工人，為外交之後盾，愛國同胞，其共奮起！

國民合作儲蓄銀行股東鑒

本行營業報告單暨第五屆股息經辦妥，但各股東地址多有遷移，請將最近詳細地址函示，以便通信。本行謹啓 江灣跑馬廳復旦大學內

上海學生聯合會宣傳部啓事

本部存有五卅紀念明信片甚夥，本埠各校如欲索閱者，請由該校學生會具函前來本部領取，外埠函寄須付郵票七分半，空函恕不應命。地點上海西門蓬萊路福安坊上海學生聯合會

中華愛國募金大會正式成立大會通告

本會定於雙十節下午二時在總商會議事廳開正式成立大會，敦請各隊隊長參謀隊員諸君撥冗惠臨，並請各業各幫各行各國貨工廠各同鄉會各馬路商界聯合會推派代表蒞止，不勝歡迎之至。
總隊長虞洽卿啓

上海函授國文專科學校繼續招生

本校創辦十有三年，現經另訂新章，繼續招生，有志來學者均可隨時報名。通信處上海戈登路底宜昌路文治大學 校長倪羲抱

上海總商會代謝坤甸中華音樂社惠助捐銀壹百兩接濟工人

慶祝雙十節展期十五天

上海四馬路 **大東書局**

雙十節後一日起至九月初八日止

國貨百寶盒 廉價加送

敝局此屆舉行廉價加送國貨百寶盒一月,適於國慶日截止,茲為慶祝雙十節起見,特於十一號(即八月廿四日)起至廿五號(即九月初八日)止展期十五天,凡幾期內未曾購買諸君得以同沾利益,并另行採辦上等國貨數種,以期國貨百寶盒之得以盡善盡美,為日有限,轉瞬期滿,諸君請速選購。

增加國貨

除原有各種國貨外另加下列四家物品
(一)三新織造公司絲圍巾提袋
(二)北京文明白銅墨盒鎮尺
(三)福州李秀記角髮梳
(四)上海馨昌敵膠球牌皮夾

廉價加送國貨百寶盒辦法

一、凡購本版書廉價或外版非廉價書滿一元者,奉送國貨百寶盒一只,多購多送,奇零不計。
國貨百寶盒內裝入價值二元以內國貨百種,每盒一種,並不標明,由購者自行選取,折看盒內有物物合用。
外埠來信函購,將國貨百寶盒與書一并交郵寄奉。
外埠來信函購,郵票代洋照九五折計算,郵匯不通之處,郵票代價加成半,有餘付還,不足照補。

兒童用書

新兒童(合購奉贈錦盒一只):新詩歌、新故事、新謎語、新遊戲、新手工、新幻術……
兒童智識寶庫(合購奉贈錦盒)
兒童快覽

學校用書

方字 彩圖
唐宋八大家讀本
歷代文讀本
歷代詩讀本

作文津梁(合購奉贈錦盒)

國技叢書(合購奉贈錦盒)

精裝 學生文藝叢刊 第一卷 彙編

定價大洋二元 廉價一元五角

國學常識

小學常識 子學常識
音韻常識 文學常識
經學常識 詩學常識
理學常識 詞學常識
史學常識 說部常識

全書十種 分訂十冊 定價三元 廉價一元八角

尚有應世用書小說筆記等書三百餘種,備有書目,請函局索閱

新周莊復刊啟事

本報出版以來,深蒙各界歡迎,許為改造鄉村社會之唯一刊物,惟出版年餘,因故暫時中止,茲定本年雙十節起續刊,宜告復刊,如蒙惠稿,尤所歡迎,索閱函知即寄,倘荷……

▲通訊處▼ 蘇州周莊新周社或上海山東路民國日報館沈君匋

新出 汪敬熙君的小說集 雪夜

這是新潮社汪敬熙先生的短篇創作集。他深刻的觀察人生行為,忠實的描寫出來,不雜絲毫批評的態度。運筆簡要,極能動人,全集計九篇。道林紙印,格式優美。

定價二角五分

上海 亞東圖書館 發行

(34)

有價值書六折優待

十四年 雙十節 **優待券** 六折

一、憑此券購本社書一例實價六折
二、以上購書拾元寄費由本社担任
三、此券通用至陽歷年底止過期無效
四、此券僅上海西門口瑞秀里新文化書社總批發處,各省代理處無效

雖有這點苦衷,不免要說我們太呆板,所以今年本社逢雙十節奉贈一種優待券,購書諸君,於六折實價,各得買到本社出版便宜的書。

(討論婦女問題書類)
中國婦女問題討論集 正集 布面金字一巨冊實價二元 紙面洋裝三厚冊實價一元六角;續集 布面金字一巨冊實價二元 紙面洋裝三厚冊實價一元六角
十二年的婦女年鑑 第一回 布面金字一冊實價一元六角 紙面洋裝二冊實價一元三角
十三年的婦女年鑑 第二回 布面金字一冊實價一元六角 紙面洋裝二冊實價一元三角

(文學書類)
本國文學史 六角五分
文學變遷史 二角五分
新文學評論 七角五分
白話文做法 實價四角
白話信大全 實價四角
托爾斯泰學說 一角八分
學術演講錄 實價四角
老子新註 實價二角
語體適用字彙 二角五分

(哲學書類)
太戈爾 二角五分
哲學問題 實價四角
人生哲學 二角五分
人格 實價二角

(帝國主義各書)
帝國主義與中國 七角
帝國主義淺說 二角五分
馬格斯資本論入門 一角
漢口慘殺案 實價三角
沙面慘殺案 三角五分
社會主義淺說 一角二分
孫中山思想概要 實價三角

(新體小說書類)
中國創作小說選 第一集 布面金字一冊實價一元六角 紙面洋裝二冊實價一元三角
中國創作小說選 第二集 布面金字一冊實價一元六角 紙面洋裝二冊實價一元三角
模範父母 四角五分
手足尋仇 實價五分
蓮心化雛 實價五分
戀愛的悲慘 四角五分
莫泊桑小說 實價三角
白話短篇小說 二角五分
白話小說精華 二角五分
中國小說史略 二角五分
雷雨之夜 一角八分
青年的花 實價三角

(文學童話類)
童話評論 實價五角
安徒生童話集 二角五分
無畫的畫帖 一角二分

(綠波社小叢書)
淡霞和落葉 實價二角
毀去的序文 實價二角
失戀的故事 實價二角

(新文化小叢書)
閱書室概論 一角五分
對於少年作家的暗示 一角五分

(戲劇書類)
安那斯瑪 實價三角
威尼思商人 二角五分

(新體詩類)
菊園 二角五分
戀中心影 二角五分
茅屋 實價三角
斜坡 實價四角
海上棠棣 實價五角
屠格涅夫散文詩 一角八分

(古書類)
古文辭類纂 八冊 三元二角
鄭板橋集 二角五分

(雜誌類)
青年文藝季刊 每冊四角
文學季刊 每冊三角

上海西門口瑞秀里 新文化書社啓

本報特別啓事

本報同人今日休息一日，明日無報，十二日起照常出版。

言論

何以補此一年的損失

在這一週年中，中國民族損失之大，爲從來所未有。從前的割地喪權，固然不只一次，從鴉片戰爭起，直到現在，積七八十年的國恥，一一追憶起來，儘夠令人心痛血湧，但以爲中國有一偉大雄邁能率領羣衆匡復故物的孫中山先生在，總還有無窮希望。現在，中國復興生命所寄的孫先生逝世了，在這雙十節裏，不能再接孫先生的音容了。我們深信，孫先生如其再多留在世界上一年，五卅案起後，必定有更偉大的運動，必定有更整齊的步伐，必定有更澈底的辦法，北方政府決不敢便這樣圖圖糊塗．各省軍閥對愛國運動，必不敢便這樣摧殘壓迫，國人得了這樣一個偉大的導師，一齊拔隊跟着他上爭自由獨立之途，中國的復興，當不甚遠，然而全國人民不幸，竟不能留孫先生多住一年。廖仲愷先生，是孫先生逝世後，最愛國愛衆的人，他是繼承孫先生遺志的大勇士，他不但是中國國民黨的中堅，並且是建設新國家新社會的良工，不幸，廖先生又在這一年裏被害了。

再看五卅案後，各地流血的志士，都是中國的英俊，駢肩並命，在他們自成仁以去，在中國青年中少了這許多挺進先登的勇士，也是這一年裏重大到無可補償的損失。雖然，勇士的血是不會湮沒的，中國而有復興之日，立紀念之碑，總是在勇士血漬上的，但目睹了這種內外奸惡互相勾結抹煞大慘案的行爲，不能不使人痛心。

在這許多重大損失之下，倘有何精神，強顏作笑，事已如此，今後惟有大家同心協力，繼續兩先生諸勇士的遺志，爭民族的獨立自由。

要聞

滬案交涉失敗

▲學生會請沈瑞麟辭職 ▲工部局華董案失望 ▲各國訓令使團之內容 ▲賠償案之使團定額

本報九日北京電 京學生會認外交部冬日覆使團照會，足使滬案交涉失敗，函請沈辭職。

本報九日北京電 滬工部局華董事問題，使團已接到其各本國之訓令，措辭極攏統，祇允於改善工部局組織時，許華人有發言權，似事前先有協定者，此間各界聞訊，頗形憤慨。

本報九日北京電 庚日（八日）使團會議交還滬廨，祇能有名無實，實權仍須操於外人，華中董事以二人爲限。

本報九日北京電 荷使庚日（八日）照會外部允修改工部局組織，但修改程度，須不背各國訓令之原則。

本報九日北京電 滬案交涉，賠償一項，聞已解決，死者每人一萬元，傷者數百元不等。

東方社九日北京電 就於與華人以在上海公共租界工部局之參政權之件、公使團均已接到有關係各國政府之回訓、卽日由首席公使救函通告外交總長、略謂當適當改革工部局之現狀、使華人方面、亦得有發言權云云、惟至本件之決定、尚有多少之波折也、

八日京函、收回公廨問題、使團已允闊議、外間并傳外團方面對此問題、已有相當諒解、以仿哈埠辦法特別法庭、但據可靠消息、此說僅爲一種計畫、且列在計畫之第三步、因使團連日交換意見之結果、大致分爲三步、其辦法於下、第一時期、照辛亥以前之狀况、卽表面上雖由中國官吏管理、實際權操外人、其辦法、卽係於判官之外、設一「主審」、此主審爲外國人、掌理一切收發文件、簽發傳票等事項、掌公廨之實權、第二時期、恢復「洋涇濱章程」、此章程爲清代所定、共計五條、內容尚好、卽由我國派一「同知」、專管鬥毆細故、用刑只能到枷杖爲止、其餘事件、歸上海縣辦理、第三時期、再設特別法庭、由此可見特別法庭之議、俟河清無日也、將來力爭之結果、充其量亦不過辦到第一步而已、果爾、則求恢復清末之權利、尚不可得也、

開幕後之滬案重查訊

▲期限將定兩星期 ▲華人反對聲不絕

▲委員團之情形 各國司法調查委員會、開幕後業已三日、各國體雖一致堅決反對、拒絕作證、而委員會方面、仍依照北京公使團之訓令照常進行、幷聞司法調查之期限、已由公使團議定爲二星期、自十二日正式開庭、至二十七日閉幕止、香港路四號委員會祕書處、對於人證之搜集、除由委員會訓令工部局於調查期間、趕緊徵集、預備開庭研訊外、祕書處並通知旅滬各國人士、能於下禮拜一出庭作證者、均可預先報告、惟西人除工部局方面暨西教士惠司尼其到堂陳述外、華人方面將無人出席作證、惟據委員會方面自稱、此次三國委員南下之目的、首在調查滬案經過事實、倘華人方面置諸不理、亦決照原定計劃進行、初無於調查前途之結果、（東南社）

▲各團體之反對 上海店員聯合會昨爲反對滬案重查發表宣言云、五卅慘案、已經六國委員明確調查、是非曲直、早有定論、乃英美日叙又重派委員、來我滬濱、嗚呼、烈士之遺骸未安、國恥雪仇、實在後人、爲此敝會對於滬案重查、極端反對、謹此宣言、上海店員聯合會。

上海臨時工人代表會議昨爲反對滬案重查、發表宣言云、五卅慘案、誰負其責、早已昭然若揭、乃彼強欲藉口司法調查之名、以圖推翻、吾同胞嚴重反對、彼方均置之不理、是可忍、孰不可忍、本會茲特鄭重宣言、如政府正式解決、卽率二十餘萬工友爲外交之後盾、愛國同胞、其起共圖。

東征軍戰況

▲平山淡水間之小戰 ▲政府宣示東征意旨

本報七日廣州電 平山淡水間有小戰、政府軍只撥兩營應敵、大部在後方未動、前敵報告、敵勢渙散、所獲俘虜所攜子彈、均不滿三十發。

本報七日廣州電 國民政府發表東征通電、略謂陳林等勾結全國所痛惡之外敵、謀顛覆國民政府、撲滅愛國運動、政府應潮汕各屬人民之請、求誓師東征。

軍校送學生出洋

本報七日廣州電 各省考取之第四期軍官學生、業已陸續到校、編隊入伍、授與最新軍事訓練、並選前期卒業學員赴各國留學。

使團向法部尋事

▲荷使代提抗議

本報九日北京電 荷使代表使團、提出抗議、指法部準備撤廢治外法權通令、有侮辱駐華外賓語。

東方社九日北京電 八月二十七日司法總長準備撤廢治外法權訓令中、有「領事裁判權卽使外人殺傷華人亦不予處分而反庇護之、是不啻獎勵殺人」等語、外交團以爲當着手調查中國司法狀况以前、於公文中有如此不安之文字、實屬遺憾、特於本日向中國政府提出重嚴抗議、

陸宗輿代段赴蘇浙

本報九日北京電 段派陸宗輿赴蘇浙、對孫楊說明馮張調和洽及吳（光新）姚（震）報告內容、勸各自諒解、一切待關稅會議完了後再說、陸於昨日南下。

馮玉祥將發表對關稅意見

本報九日北京電 馮玉祥對關稅會將有要電來京、表示意見。

馮玉祥赴甘

本報九日北京電 馮玉祥前（七日）晚赴甘、預定霄（昔日）日左右可抵甯夏。

吳景濂逃日

本報九日北京電 吳景濂匿津某日人家、聞於今晨搭日船赴日。

法部決起訴佛郎案

▲法界對該案意見

本報九日北京電 法長楊庶堪對翁敬棠檢舉佛郎案、擬於下星期起訴、

據某法官之談話、此案將來究竟能辦到如何程度、頗費推敲、第一純從法律方面論、有數點應注意者、卽（一）辦理金案之當事人、是否圖利自己或他人、或他國而有不利國家之締約、（二）因圖利自己或他人或他國而所締不利國家之簽約、是否出於故意、以上爲犯該條文之內容而言、第二再就事實方面論、此案能否提起公訴、其重要之點、則視能否偵得強有力之證據、若從搜檢證據上着眼、則障礙甚多、因與此案證據有關者、多係外國銀行、外國人在中國內有領事裁判權之故、中國法官、從外國銀行搜檢此案之犯罪證據、自然不易取得、故此案能否依法痛快辦理、則純視此案有關之各外國銀行、能否不埋藏證據以爲斷、

關稅會議

▲大受輿論指斥 ▲添聘商會會長 ▲公布各國照照 ▲委員分股辦事

本報九日北京電 許世英由原籍電段、關稅會專門委員現有四十人、應再加入各省商會代表、又告於今日（九日）起程回京。

本報九日北京電 關稅會議中有英日人多人、輿論指斥政府太蔑視關稅獨立權。

八日京函、各國對於我國召集關稅會議所答復之照會、外部並未正式公布、從前各報所載者、不過均係從外人方面探得之節略、并非全豹、現關稅會議委員會、決定將所有各國答復之照會、完全公布、昨日該會已從事印刷、今午當卽可分送、又該會昨早十時至下午二時、又開委員會、到者有顏惠慶蔡廷幹姚震楨等二十餘人、開會後、卽討論整理內外債問題、議決辦法、由各人分担整理、又訊、關會各特別委員、前經分成三股辦事、茲聞第一股事項、爲關稅自主、與其他總綱絜領之各事、此股中人員、屬於外部方面者居多、第二股主辦事項、爲附加稅不裁厘事件、現粵裁厘事件、籌備最忙、業從財部調集歷年案卷、查考一切、此股中人員、屬於財部方面者居多、第三股主辦事項、爲輪船進出口之各項統計、與海關將來制度之釐訂、關稅之保管、及其他零星事件、此股人員、屬於交通部方面者居多、

粵外交代表團抵漢

▲各團體紛紛定期歡迎

漢口六日通訊、廣州外交代表團林森等二十四人、已於今日上午十時乘江安輪抵此、赴江干歡迎者、有國民黨市黨部暨各學校各公團之代表三百餘人、一時旗幟飛揚、樂聲高奏、當船抵碼頭時、岸上人向代表團高呼「打倒帝國主義」、「取消不平等條約」、「國民革命」、「中國國民黨萬歲」等口號、表示歡迎、代表團亦揚巾作答、上岸後、彼此作最簡單之演說、國民黨代表、遂引代表團往華界新馬路交通旅館、代表團留漢之期僅爲三日、八日卽將附京漢特別快車赴開封、此間各團體領備舉歡迎會者頗多、已定時間者、一、七日上午九時國民黨湖北省黨部及漢口市黨部之歡迎會、二、下午一時武漢各團體學校在昌公共體育場之露天歡迎會、三、八日上午九時武漢國民黨全體黨員在武昌湖北省教育會之歡迎、此外國民黨黨員、或尚有一宴會、關於歡迎之籌備、一星期以前國民黨省市二黨部、卽聯合組織一臨時指揮部、內分爲組織宣傳交通探報四隊、同時出發工作之黨員、在一百以上、武漢評論武漢婦女等週報、均出歡迎專號、其他漢口各報、亦多載歡迎文字、傳單標語圖畫等、滿街皆是、預料此次國民黨員之宣傳、對於武漢市民必能發生大影響也、

保安約會議消息

▲法德兩外長談話

路透社八日洛迦諾電 今日公報稱、會議之第四次集會、專考慮保安公約簽字後德國加入國際聯盟之問題、法德英比意代表皆陳述其政府之意見、會議定十日再開。

路透社八日巴黎電 報稱法外長白里安與德外長史特來斯曼昨在阿斯柯那之談話爲重要事件、巴黎晨報洛迦諾訪電述白里安之言曰、吾人準備討論關於條文與範式之任何建議、但有固定的原則、爲吾人所决不能讓步者、卽吾人對於波蘭與捷克之忠貞是云、還業報訪電稱、聞德國昨已讓步、可允將政治與法律爭點一槪提交公斷、但若德國破壞對波蘭捷克之公斷條件、而法國異不能單獨行使自動之懲戒、則德國讓步之代價未免太昂云、小巴黎人報稱、現可打破會議之要點、僅爲德國加入聯盟會與會章第十六節之問題、

路透社八日洛迦諾電 今日集會雙方討論甚形和好、而各方亦各有遷就之意、但聯盟會章第十六節之問題、因德代表意見堅持、迄未解決、會議散後、由各代表團領袖設法疏通、

摩洛哥戰訊

▲法西聯軍所向皆捷

路透社八日費士電 阿白杜爾克林見法西聯軍連勝、大爲惶駭、已偕其弟避入邊尼阿那斯山、邊山中據有兵千、軍械頗多、法軍現向會方之北前進、經過各地之部落紛紛投降、

路透社九日巴黎電 阿白杜爾克林所殺各要人之親友現已公然叛變、據湯吉爾消息、已與阿白杜爾克林之部下交戰、同時據費士電稱、阿白杜爾克林等已在艾基爾南面八哩之某處招集戰士、擬反攻阿爾胡塞瑪之西軍武吉方北面之法軍、

路透社九日費士電 法西聯軍現合作深入里孚境、擬肅清艾基爾與吉方東面之地、

中日文化會開幕

本報八日中京電 昨日（八日）下午、中日文化委員行相見禮、禮畢開談話會、到中日委員十七人。

鄂民選開票

本報八日漢口電 國民會議湖北代表複選、今日在督署開票。

法飛行家在太原遇難

▲因低度飛行時誤撞電線 ▲機身被焚……當場死黎茂一人 ▲曾閻從優棺殮

太原通信、閻錫山前向法國訂購飛機、現已運到、原訂合同、該項飛機到晉時、由該法商包克盧（譯名）裝配試驗、藉以證明實際上之功用、包氏派來之法國飛行家黎茂氏作飛行試驗、是日上午、黎氏整理機件、先爲最高度之飛行、成績甚佳、次後作最低度之飛行、掠場外野田高粱而近、當時圍觀者甚衆、該氏故意使飛機驟降、更遊觀衆頭頂相戲、瞬卽拂拂遠行、觀者莫不拍手稱羨、次日、該氏復請繼續飛行、先日晚、該氏自定飛行如下、（一）最低度之飛行、（二）試驗空中各種游戲、（三）最高度之飛行、翌日上午七時許、該氏卽偕飛行場、檢視機器、至十時許、閻錫山亦率同各員蒞場、十一時、該氏開始飛行、遵照預定秩序、先爲第一項最低度之飛行、距偶不慎、致與附近光社村道旁電桿相撞、斜側而下、場中執事各員睹狀、當卽率同技工衞生各隊、急乘汽車數輛、火速趕至救護、不料到場時、機上火燄與黑烟直噴而出、黎氏則已跌於機中、面目焦黑厥狀甚慘、據查失愼原因、係先從光社村附近東西電燈線衝過、若僅此一次、尙無危險、詎知馬力太大、一時停止不及、復與南北之交叉電話線相撞、且拖帶撞壞之電杆半截、乃墜於射休中落下、機身旋起大火、該氏遂致殞命、當時法商包氏及其他二法人均在場中、親將電線電桿及飛機殘骸攝影、並查一週、以存其跡、而誌紀念、一面由該法商電告黎氏家屬、閻錫山亦甚爲惋惜、當卽命該場主管人員、會同該法商、照法國儀式、從優棺殮、並擬率同航空人員、於五日設奠致祭、以慰英魂、（十月五日）

德俄大借款成立

莫斯科五日電、蘇俄財長索柯爾尼柯夫已宣布蘇聯國家銀行向德國大銀行借款七千五百萬金馬克之合同、業已成立、此款與商業借款、此可使我國向德購貨一萬萬金馬克、並立有大宗機器及商品供給應用、除欠期限甚數月之外、此次借款不過爲國家銀行第一項大借款、蘇氏并謂蘇聯一九二五至二六年度預算案、達三十五萬五千萬金盧布、加進中方預算共達五十萬萬、此額較去年增多百分之四十、

京兆尹缺又成鹿逐

▲馮玉祥薦王瑚 ▲某方薦胡若愚

八日京訊、薛篤弼長甘已確定、今日段閣議當可提出、惟能否卽行發表、則屬疑問、其中癥結、乃京兆尹繼任問題、若此問題解決、薛氏長甘之令、自可卽下、查馮玉祥方面、頗有推薦前京兆尹王瑚繼任之意、雖王年來在馮幕充當教讀、自甘澹泊、而馮以王氏曩歲治蘇成績卓著、頗有爲國薦材之意、但某方屬意胡若愚、故薛氏長甘之令、或因此稍事稽延也、

「雙十」之時局消息

▲蕭耀南有表示…▲執政府強硬 ▲未來三省和平公約訊

字林西報八日北京電 雙十節直系起事之謀成熟說、消息傳至北京、現京中謠傳紛紛、頗與吳佩孚有涉、但觀執政府下令通緝近陸長吳光新要漢口某派直系政客之舉、似殊無畏怖、據聞鄂督蕭耀南曾面許以查辦本省內造謠政客自任、此通緝令之由來也、

東南社消息 昨據京訊、孫傳芳昨有電至京、略謂自江浙有再戰之謠、商民奔走驚告、似大戰之將至、芳素以服從中央、擁護執政爲主旨、何敢輕啓兵端、以累吾民、現江浙紳士、提倡訂立江浙皖三省和約、擬飭與蘇皖兩省長官合簽公約、暫守和平、以息浮言、而安民衆、知關廑注、謹電奉聞、孫傳芳叩、又據密訊、楊宇霆對時局亦主和平、三省和平公約、亦甚贊成、不久或將實現、惟一部分人士以和約無補事實、不願進行、

電鏡催眠法

研究催眠術有社會…… 電鏡催眠法 一書

電鏡 ……

大洋二元

中國心靈研究會啓

面授函授 保能成功 索章郵寄

取消一切不平等條約．如外人租借地領事裁判權以及外人管理關稅權皆當取消．重訂雙方平等互尊主權之條約　中國國民黨第一次全國代表大會宣言

上海三馬路

中法藥房秋季大廉價念一天

八月十六日起

十六鋪裏馬路南市分號
西華德路天潼路轉角虹口分號
同時舉行

自願放棄一切特權之國家，及願廢止破壞中國主權者，中國均將認為最惠國

國民黨政綱對外第二項

段政府將於雙十節頒布稅率

▲最高值百抽三十五……最低值百抽五

八日京函、關稅特別會議、自分股後、因原告居仁堂會址、修事、故第一股會議地點、暫借南海豐雅殿、第二股則在稅務處、連日各股分頭向外交財政農商部稅務處、調閱卷宗、上次委員會議結果、以關稅自主列為議程首款、宜有關定稅率、公之中外、以資遵守、民國六年十二月二十五日、雖曾頒布國定關稅條例八條、然係對交戰國德奧而設、茲擬重新制定、以昭鄭重、遂由第一股專門委員承辦、限一星期內竣事、第一股主任蔡士詒、連日召集財政部賦稅司司長袁治康、農商部工商司司長王治昌、稅務處提調陳繼來等徵等詢專門委員在豐雅殿集議起草、國定進口稅率、迄至昨日方行脫稿、最高為值百抽三十五、最低為值百抽五、二者之間、未涉奢侈品無益品資用品必要品等等級、據說是貨物種類繁多、稅則細表、非倉卒所能制定、擬廣徵全國學者專家意見、從長計議後、即行制定、並聞段政府定於日內、將國定關稅條例、在雙十節前提交各政院通過後頒布施行、

右列國定稅率之原則、雖係育關稅自主之精神、惟能適應今日經濟之組織、與財政之需求否、頗為國人重視、茲將民六制定關稅條例第四條錄之於下、以待國人之考證、「第四條、進口之外國貨物除另有規定外、其課稅定率如下、一、奢侈品、課稅值百之三十至值百之五●二、無益品、值百之二十至值百之三十、三、資用品、課稅值百之十至值百之二十、四、必要品、課稅值百之五至值百之十、稅率表、由財政農商兩部、暨稅務處根據本條擬定各率會商釐訂、」

張家口籌備市政之計劃

張家口通訊、張垣籌備市政之經過工程、業誌昨日本報、茲再將其市政計劃錄下、

（一）培修大境壩 此壩為大境門內外及上堡一帶桿水之緊要工程、自西溝至頭道壩計長四百數十丈、約合三里、環抱市之東北壩、為西市區之藩蔽、西溝及清水河匯合於此、兩河盛漲時、水勢洶湧、該壩適當其衝、雖本地有壩工會年年從事補葺、然以經濟不敷、工料不能堅實、頻年屢遭衝損、今春本處擬辦、擬從事修築、以工程鉅鉅、頗費時日、計水漲時不能完工、因而中止、現在擬趁秋涸、擬即鳩工庀材、堅固修築、為一勞永逸之舉、

（二）在清水河上流築擋水壩 導水東流大境門外之清水河、河流向西南灌注、察區西岸之市場首當其衝、舊有護岸磅一一里有餘、衝刷殆盡、商民竭力修築、遂致齊市場年之坍塌毀損房屋不少、該河復折而東南、橫衝大境壩岸、致擬就西山根、築鉅大之擋水壩、向東南敘伸入河、更挖河道引水東流、遙向大境東岸之太平山根、使察區西岸市場一帶、可免水害、水漲時並可將巳場之地、再行淤高、西大壩北岸、亦減去受水直衝之害、

（三）開闢新幹路 張垣自古為漢蒙貿易之區、隔以長城、大境門遂為唯一之通道、貿易盛時、駱馬牛羊成羣結隊、車繫轂入、摩肩絡繹於途、終日不絕、時形擁擠、為交通便利計、須另闢一通衢、爰沿大境壩河岸、就原有窄路加寬、並拆去舊城數丈而至頭道壩、計長三里、寬三丈、現已從事工作、一以分大境門之擁擠、二則河東新市區開殖時、壩之南頭、向東再建一大橋、以為兩市聯絡之孔道、

（四）修築大境門經武城街清和橋至河東新村碎路 大境門內向有石路、以車馬頻繁、坑窪不平、較他處為甚、故先於大境壩口起、向南試築馬路、即運河中石塊沙土填舖壓平、以節經費、

（五）建築玉帶橋 該處為西沙河水入新東區之亦道、現建輕便木橋一座、以便汽車與拌車等往來、至重載大車、則仍於橋旁土路行走、

（六）建築市場 依從來之習慣、各種小營業、多沿街設攤、現在整理街道、此種小商將無營業處所、擬於各處沿街空地、建築市場、以安插之、

（七）建築上堡公園 本埠地狹人稀、賜兒山雖為名勝之地、然距市遼遠、在市區中絕少游玩之地、因就都統公署前之隙地種樹、築屋建亭、鑿池引水、為各界休息散步之所、

包甯鐵路借款將成立

▲總額三千餘萬元……俟王瑚到京簽字

八日京函、西北邊防督辦馮玉祥、對於建築包甯鐵路一事、迭電中央催辦、該路之建築費、直系當國時代、曾經高恩洪與比國營業公司商訂借款三千餘萬元、此議定草約之後、適值政府變動、事遂中止、上年葉恭綽重長交通、查該草約內容、損失權利過多、例如關於借款担保一項、草約規定以津浦京漢兩路之餘利充之、葉氏以為歷來國有各路之借款、均以本路為担保、從無涉及他路情形、今則一之不足、而又二焉、當然不能予以承認、此外關於利息期限、以及用人等等、亦皆有另行協訂之必要、故數月以來、迭與比公司據理磋議、結果將担保一項、改為以本路為限、其他原訂之不平等約束、亦一律加以修改、現已大致妥協、惟其簽字手續、須俟該路督辦王瑚來京後、再行協商舉行、

隴海路東段完成

▲徐州海產由鐵路運銷內地●

徐州通信云隴海路橫貫隴秦豫蘇四省、為東南一大幹線、現在已完成之路中間、有要站二、一為鄭州、與京漢路交錯、一為徐州、與津浦路交錯、而徐州於政治軍事商業各方面、均超過鄭州以上、因徐州舊為府治、領域廣大、且津浦路沿線經過地方、如濟南蚌埠等處、皆為魯皖省會、所以偕南皖北豫東商賈、莫不以徐州為萃聚地、隴海路由徐州至海州之一段、民國十二年、向東修至距徐州一百四十里之運河、淮揚通海人民、即爭議改築、欲使路線經淮陰沿范公堤以達揚子江面、海州人民不表贊同、十三年此路由運河東築、本年六月十三日全部完成、曾通車一次、嗣因水大、路工損壞停頓、現在業已修復、售賣客貨各票、由徐州之海州為程不過三百餘里、數小時可達、海州地瀕黃海、魚鹽出產甚富、烏賊每斤售銅元一百二十枚、較徐州市價低至三分之二、鹹魚每斤售銅元二十四枚、較徐州市價低至二分之一、食鹽每斤售銅元二枚、較徐州市價低至九分之八、魚鹽之饒、自此皆由徐州遞達於內地矣、

段政府命令

七日臨時執政令、任命顏惠慶為駐英吉利國特命全權公使此令、駐英吉利國特命全權公使顏惠慶加全權大使銜此令、（十月七日）

安慶短簡

▲安徽陸軍第三旅第一團長吳大鵡、駐省有年、現有調充第一旅第一團之說、日來皖垣紳商●閩會集議、擬發電挽留●▲淮北紳民錢文選等、集資創辦浙皖長途汽車、呈請省署、略以浙省之長興泗安至皖省廣德為一段、又東自長興南通屯西、接郎溪宣城為一段、故定名曰廣泗汽車有限公司、特許專利三年大約吳炳湘可以照准●▲懷遠縣電呈、悍匪聶明生等、犯案纍纍、現經勝綫、弋獲聶匪及其黨匪共四名、訊供不諱●請依懲治盜匪法、處以死刑●▲宿縣本年被水成災、北鄉尤重、刻下糧價奇貴●且睢溪界連渦陽、盜匪充斥、若不設法振濟、恐饑民易於引誘、挺而走險、擬請頒發急振、以惠災黎●▲洪河口風扇駐地、介乎臨懷之間、向為盜匪淵藪、以致趙王廟一帶、往來船隻、悉被強刼●并綁去多人、是以該處扇屬長、陳報上峯、請予派兵保護●▲石牌李公嗣、請將香末捐改歸商辦、擬具簡章、酌加比額、具呈財廳、案經核議、與新訂改革計畫、尚無妨礙、准予措繳保證金三百元●預繳稅款四百元、即委任李氏、為石牌香末捐統捐局長、赶速籌辦●▲巢縣浜江帶湖、為皖北匪入要衝、實有設置電局之必要、前經皖電局、派令領班沈榴山前往查勘、惟未見復、昨又經巢縣知事、函催電政監督、迅予籌備、以重交通●

南京快信

▲楊宇霆定明日雙十節上午八時、親至小營閱操、第八師長丁喜春為總指揮、▲上海總商會會長虞洽卿昨見楊鄭兩長、表示反對滬案重查意見、即行回滬、▲南京總商會呈報、東省陸軍閻運長向江浦商會索物、並毆辱會長、楊督已派員查辦、▲江甯縣重辦民會初選、一區定十日在浙江會館投票、一說或因國慶紀念改期、▲胡教育廳長奉部令、各省區宜酌加省縣視學名額、▲第三次省地方物品展覽會、明日上午九時開幕、任人遊覽、門票售銅元六枚一張、

杭州快信

▲孫夏定雙十節上午率領文武官吏、至西湖先烈祠致祭先烈、並聞浙軍各將領、亦定是日排隊至西湖致祭南京陣亡將士、▲西湖照膽台警備隊學兵營、因原屋不敷辦公、現已擇定湖墅崇善廟為學兵營、營本部即日遷移、▲孫因天時漸寒、特派某副官至滬杭等處採辦棉軍衣數萬套、以備各團營兵士禦寒之用、▲警廳長馮魯伯以雙十節各界游行講演、人數必衆、通飭各區署、維持秩序、▲督署消息孫定雙十節下午召集駐省團長以上人員至督署開一軍事會議、聞與時局有關、（九日）

地方新聞

▲揚州

●●●●●●揚督向鹽商借款 蘇省籌督辦、近以軍餉支絀、擬向鹽商借款一百五十萬元接濟、將來以食鹽加價內扣還、並於借款內發還前欠五十萬元、已函知運使、轉商遵照●

●●●●●知事整頓牙稅 江都趙知事、以本邑牙行登錄收入短絀、各編號免、不有無帖私充、舊帖朦充情弊、特擬錄章程罰則、布告周知、如再有前項情弊、准人告發、以罰金一半充賞、並令飭經擾委員赴鄉抽查、以資整頓●

▲甯波

●●●●●●●●●鎮署派員調查沿海防務 甯台鎮守使署、以所屬象山鎮海定海岱山穿山海門等處、均為浙東重要門戶、防務重要、非派員實地調查、不足以資整頓、特派參謀錢惕若及副官某君、前往實地考察、錢君等於七日搭輪先至鎮海、擬商同水警廳長朱偉頁假借兵艦一艘、開赴各地詳細查察、聞須兩星期之久始能返甬●

▲鎮江

●●●●●●●●●六中今日焚燬石膏模型 鎮江第六中校、前准日貨石膏模型、為檢查劣貨會查出、始送商會、後為該校派人抬去、人心不平、現該校已定於國慶日焚燬此項劣貨、以昭大信●

●●●●●●●●●各鄉提早舉辦冬防 鎮江丹徒四鄉、每交冬令、即行舉辦十家連坐、以便巡查各地、現各該鄉董因近來匪徒橫行、故特提早舉辦、議決即於夏曆九月初一日實行●

▲淮陰

●●●●●●●●督委軍需長監視發餉 第三師每月軍餉十萬元有零、督辦楊宇霆已將九月份餉發齊、特派督署軍需科長錢助來淮陰監視發放、馬使親往黃河灘駐軍監視發餉、該員點驗、業已竣事、六日赴淮安、再折入睢水泗陽等處、一一發畢、當返蘇督署銷差●

●●●●●●●促進民食維持會 淮陰米價、因受奸商蠻轉運至海州出口之影響、每石漲至十二元一石、約重百三十餘斤、茲有公民馬某、促組民食維持會、分兩大工作、一、設法嚴禁出品、二、請願商會平價、各公團以事關公益、將協力進行●

▲無錫

●●●●●●●●兵災房屋要求酌賠損失 去歲齊軍壓境、為城防關係、將北城外全美王永義等商店十一家房屋拆除、城中得免於危、今春事平、為交通關係、市政當局未准建築、近有關係馬路之謀、該被拆商店、一再反對無效、該商等迭要求房主歸還頂首、並要求市公所酌賠損失、昨日聯名函請兵災善後局、請求轉呈督省兩長、轉飭縣署、令行市公所、酌賠損失、以維刼後生計●

●●●●●●●●平糶餘款充作冬春振需 縣教育局蔣仲懷局長、以本年春振、各市鄉辦理平糶、特由該局長組設平糶處、專任其事、嗣經收束之後、計存餘款一萬二千餘元、當經議決、劃歸積穀經董另儲保管、留作冬春振需、業經函知積穀經董查照、昨日平糶處已將此項餘款及戶口冊十六本、一併移送積穀經董另儲保管●

▲南京

●●●●●●●●●督辦署槍斃不法兵士 第十師三十八團兵士蔣金玉甯永忠兩名、勾同赴工兵營、盜取馬槍一枝、希圖潛逃、當即捕獲、經督辦署軍紀法訊明、昨辰綁赴雨花台執行槍斃、以肅軍課●

時評

雙十節的點綴

段政府將於雙十節頒布稅率，據說最高稅率定值百抽三十五，至最低則須值百抽五；這一來，中國百姓或將因此把負擔確定了。但是最小率也要值百抽五，窮苦人不是又要抽一口冷氣了嗎？

楊宇霆來蘇，尚未顯過本領，這一次雙十節，楊氏將在甯大舉閱兵式，這一來，足夠江蘇人佩服了。

北京底頒布稅率，南京底閱兵，一北一南，隱約間都做成了雙十節的點綴了。『徵』

美生照相公司

第二支店八月廿一日開幕照相放大一律八折諸君光顧無任歡迎
▲總公司在美界東西華德路源昌路口
▲電話北二千三百九十一號
▲分公司在英租界北泥城橋新閘路二十七號

平和醫院開幕送診

本院敦請玉豐先生為院長先生研究醫學于日本之最高科醫大學而得學位歷任日本國立帝國大學醫院醫師且研究德國醫學多年名震海外活人無算今本院籌備數月之久現各部均已完竣茲已開幕初診之始優待各界備有名譽診察券函索奉寄
上海虹口吳淞路鴨綠路三十號
平和醫院啓

来血自能 滅瘧撲蟲

瘧病有原蟲，由瘧蚊傳入血液中瘧病即因之而起，自來血成分，一方有補血健胃之功一方有撲滅瘧蟲之效，故當秋瘧繁興之侯，購服人造自來血，既可為補血劑，又可為防瘧藥，洵一舉兩得也，及時購服切勿延緩
自來血 大瓶二元 小瓶一元二角
總發行上海五洲大藥房
國內外各分號及各大藥房均有批售

五洲美容霜

金風颯颯節屆三秋天高氣爽皮膚難免枯澀宜備「五洲美容霜」日常擦之保持嬌嫩肌膚並免皸瘃多凍瘃之患誠美容護膚之珍品也零躉批發價格從廉
上海五洲大藥房謹啓
全國各大藥房洋廣貨店均有出售

再版大預約
律逑祕書 一百册定價百六十元預約八十元郵費一元六角
岱南閣叢書六十册定價四十元預約念元郵費一元
士禮居叢書大册足本定價七十二元預約册六元郵費一元四十大册料半定價百元預約五十元
蘇齋秋書定價七十二元預約卅六元郵費一元四十大册足本
以上四種上等白紙影印
滬定陰歷十月底出版預約展期陰歷十月底截止
欲購樣本函索即寄

大廉價
守山閣百八十册八十元郵二元四角
墨海金壺百六十册價六十元郵二元
借月山房百二十册四十元郵一元二
拜經樓叢書四十八册十六元郵六角
百川學海四十册價洋十四元郵六角
宋六十家詞三十二册八元郵費四角
湖北先哲百八十册七十元郵二元四
式古堂書畫彙考二十元郵一元二角
大觀錄二十三册價十二元郵費四角
黃山谷集楊守敬刊價十六元郵四角
曹氏鐘鼎古金■二册八角郵費一角
大金弔代錄二册價六角郵費一角
大白陰經二册六角郵費一角
欽定錢錄二册一元郵費一角
第七期舊書目函索三分即寄
上海四馬路同里口博古齋啓

民國閒話
雙十節特號

□雙十與三十〔二〕

雙十先生滿身華服了,將一團棉花穩在腰裏,說,今日出去,大家見了我會歡呼放鞭砲,怕聽到不耐煩時塞塞耳朵:這是要帶的!

棉花塞好了,又要了條手帕,說,今天出去,受些市的歡迎,那些年輕的文明女子們,不少要接吻,伊們的嘴,滿沾着別人的唾餘,十七八個吻接下來,兩頰會發臭,非用手帕抹淨再接不可:這是要帶的。

他一切預備好了,莊莊嚴嚴地出了門,沒幾步便看見一臉怒容的三十先生。雙十先生想,這是個新發瘋的,安安逸逸的假民國不要,定要爭一個真民國,弄得一身血漬。這樣想着,一口唾沫,從對面直射過來,正好沾濡了雙十先生一臉。雙十先生因有比三十先生少了一十,自覺得工夫不夠,不敢與較,避進了狹巷裏去,躲在一家掛的五色國旗之下。接着聽得遠遠的歌聲,卻都是讚美三十先生的。雙十先生忽然感動,奔出走拉三十先道:「我們都是一樣的,還有雙五哥哥,五一,五七,九七,弟弟等,我們一路走罷。」

在他們這一隊裏,論衣服的華美,畢竟要算是雙十先生了。

□慶「德微」

慶是不容易講的。例如一個人有慶,必其人有特殊可賀的所在,而且,必其人無些微痛苦和憂鬱。不然,勉強作樂,充其量,亦不過是個『空高興』,慶也何有!

國也如是。如果國底領土完整,主權絲毫沒受侵蝕,人民絲毫沒受痛苦;那麼,碰到一個可紀念的日子,大家來慶祝一番,倒是件痛快而且值得的事情。不然,領土底完整成問題,主權底獨立,也成問題,而且人民底自由,更成問題,那麼,慶在何處?

我們貴國,觸霉頭也算『觸到盡頭』了。土地也給人剝蝕去,人民也給人欺弄去,黃浦灘頭,血色未乾,沙基岸旁,血腥猶在,而碧眼翁直腳鬼與矮子哥,卻耀武揚威地到了我們貴國,在這麼一個烏烟瘴氣的上海灘上,像煞有介事的擺出那三五百以前的青天大老爺的臭架子,靠着後面有幾根機關槍和幾尊大砲的把勢,硬要把死者底頭上加上一頂『自作孽』的帽子,硬要把我們貴國底面子上,套上一個『不中用的烏龜』的套子;你看,在這樣觸霉頭的局勢之下,還有什麼慶可祝呢?

不過,俗語說得好,不要氣,只要記,這個『記』字倒着實有慶的價值!大家果真能記住十四年來的苦痛,大家果真能記住這一年當中所受的羞辱;那麼,怕世界之大,容不住我們這麼一個有志氣的國嗎?我所担心的,是大家沒有骨頭,看見一點小恩惠,便眉開眼笑地把一切切齒之恨,戴天之仇都忘記了啊!

敗子回頭無價寶,我希望我們貴國從今以後,做一個回頭的敗子罷!

□國慶紀念的真義「賈湘影」

我們年年在十月十日紀念國慶,自然有紀念的意義;然而是不是真真事實,還是一個疑問。

我們回想到辛亥革命,武昌起義,舉國響應,專制終究打倒,民國的歷史就從十月十日開始了,後來定這一日是國慶紀念日。我們想到這裏,便發現紀念的兩個真義:

一紀念往事;

二慶祝前途。

誰都知道專制是可惡的,推翻滿清,是歷盡多少艱險阻艱難的一件事。『民主』二字是經過許多先烈以碧血換來的,他們犧牲自己幸福,但圖國民利益;國民自應十二分地虔敬,紀念往事,以誌不忘。同時,國民盼治之心何等熱切。從前所受專制的痛苦早已夠了;如今『民主』已代『君主』而來,國民對於前途自然抱樂觀;所以一方面追念先烈,一方面慶祝前途。

我們紀念國慶的真義既然明了。那麼在追念先烈慶祝前途之下必然發生一種感想:就是我們已追念先烈了,慶祝前途了,但是怎樣去報答先烈?怎樣去達到慶祝的目的?我們要掃除專制餘孽,力圖民治進展,以竟先烈未竟之志,這便是安慰先烈;那幾是真真紀念,真真慶祝了。

紀念國慶,年年舉行,但是國事實在沒有慶祝的地方,竟是每況愈下了。這是什麼道理?我們要曉得紀念國慶與國民運動有密切關係。如果國民真以這兩個意義,放在心坎上,以待還一定努力從事於國民運動。庶幾真真為民主實現。國慶紀念絕對不是一件無意識的事。希望大家以紀念國慶的真義,牢記在心頭;直到國家無疾病,無外患與內憂了,再聚集起來歡飲一杯酒罷!

□五色旗 洗月

平常被人們冷落的五色旗,今天大出其風頭了。走到街上出一看,隨風飄展的無非是『紅黃藍白黑』但是細細看轉來,沒有倒掛起來排成『黑白藍黃紅的』。要是真個倒掛轉來,人家不是罵他一聲瘋子,定是說他太不小心。似乎倒掛了便是使人民受倒懸之苦,使國家失了堂堂尊嚴。其實黑的在上,紅的在下又何妨?一般人底意思,總以為五色代表五族,本不分什麼階級,為何定要規定程序呢?難道板要說『漢滿蒙回藏』,不可以說『藏回蒙滿漢』嗎?

五色旗受了風吹雨打漸漸褪色了,今年加染了一次;可是費了不少的代價。紅色慘案中同胞所流的鮮血,可說是變做了一種可憐的紅了。黃色是班禪喇嘛帶來的新玩意兒。白色是什麼呢,那便是五卅以後我們呼號的成績不過與冰心女士的繁星的最後一頁一樣,依舊是雪白的一無所有。黑色是什麼呢?便是現在時局的黑漆一團。紅黃白黑今年都有了特別色彩,祇有藍色卻冷落了。藍是蒙族的顏色,既沒有那鮮明的色彩,怪不得外蒙口口聲聲要獨立了。

□雙十與五卅「張錦」

在這滬案沒有解決以前,正是全國一致的反對帝國主義的聲中,恰值逢到這個可喜可愛的國慶。素來喜弄筆墨的我,不由得要出來說幾句話:

我們在這熱烈慶祝的今朝,且大家回過頭來想一想五月三十日的南京路上,恐怕各個人都要呆住了;更那裏還有什麼喜悅可言?但是卻不能這樣說。慶祝是慶祝;奮鬥是奮鬥。我們要在這可喜可愛的今天,痛定思痛的想一想槍殺我們同胞的敵人,大家為中華民國和民族努力一下!才不辜負了這可喜可愛的雙十節,才對得住五卅慘殺案犧牲的同胞。

□國慶日之回憶(蓴子女士)

是日清晨,赴半淞園,且彼時園中無甚點綴。秋風自地根吹起,僅覺身子受有小寒而已。余時默揣道明之意,蓋亦不在遊園而在與余作娓娓,藉為佳節添一段佳話資料耳。午間,余等出園,作野外遊。追倦極,始歸寓處。余素喜食螃蟹,是晚道明為余購大蟹四隻,並買酒一壺,二人相對細酌,直至俱有醉意始止。

余慶雙十節,自以為此次最饒興味。然而至於今,道明待余雖如故,而余已不堪回首矣。所望者,明年今日,能與余夫作西子湖濱之傲客耳。

國慶日至矣,回憶四年前之國慶日,余與余夫道明正度蜜月後未幾何時也。余夫本作客皖省者,至是特遠道來滬,與余慶此佳日。余時適有小疾,於余夫之強余遊也,頗厭棄之;但新婚之餘,不欲故違道明意,故相約是日作終日遊也。

□盡力中華

(一)

聽。我們同唱中華中華。聽。君不聞亞東四萬萬聲的中華中華。來。三呼萬歲中華中華。都同氣同聲的同調同歌中華中華。來。三呼萬歲中華中華中華。聽。君不聞亞東四萬萬聲的中華中華。都同氣同聲的同調同歌中華中華。

(二)

看。我們喚醒中華中華。同種同胞同志同心的中華中華。來。發奮盡力中華中華中華。看君不見亞東四萬萬人的中華中華。都振起精神來振作振興中華中華。(結)同心盡力中華中華。

□國慶感言(李濂新)

光陰真快,今天又是民國十四年的國慶紀念。在這今天宜何等的歡樂,而我卻增了無限的悲傷。現在姑讓我來把悲傷的原因,寫在下面:

(一)元首逝世 前年遇到國慶紀念日,雖在滿地烽火;那烽鏑餘生,尚堪自慰。不錯今年的國慶日,同慶還是國慶,而造成這共和國慶的元首孫先生,已在國家多事之秋中遽爾逝世了。數萬的盲目人中,失一個指,這樣觸景生情的一想,豈不悲傷嗎?

(二)外侮內亂 辛亥革新以來,形式上雖號共和民主,而我人無日不在列強和國內軍閥之壓迫中,黃花岡諸先烈,苟能有知,必當含冤泉下,痛哭失聲也。

(三)五卅慘案 五卅慘案,已事隔數月,有彼強者以其暴力之威嚴,交涉迄未解決,公理泯滅,道德淪亡,在國史上,增我國恥線不少。絕大國恥執筆至此,不禁放聲一哭矣。

□民國時代的親王(飄萍生)

共和國裏,居然有復辟等怪事情產生;還有自稱社會主義大家的,竟也加入合作,尤其是奇中之奇。也算我們中華民國的大不幸了。如今且不要講復辟,單說前清的制度,到現在還有沿用的,那麼又何異於復辟呢?就像『親王』二字,只在滿清時代,叫得怪響,算是最高地位的人物,俗稱『王爺』者是了;那知在民國時代,卻還沿用不革,但是他的地位,早已一落千丈,不可與昔日比;原來一經給一般坤伶所獨享的尊銜,此外更沒有別的人願受這個爵位的了。譬如劉喜奎的『武豔親王』,小香紅的『香豔親王』等。都是人家晉封上去,只要有人捧,那親王兩個字,不難到手。由此可見親王的價值。被人說大世界華芳會驅逐到天韻樓的朱廷齡親王,原是坤伶出身,唱黑頭,聲音像大呂洪鐘;而姿色則秀麗莫倫,所以一般莫名其妙的捧角家,竟然會抬舉他起來,居然也組織了一個『自修社』,竭力的鼓吹,聲勢之盛,幾乎要超出實相社之上;他們還以為不足,進一步大膽的晉封他為『齡豔親王』,同時也出了一張特刊。聽說當初留在倚虹樓宴請這位朱親王,好不快樂呀!所以朱親王激感他們一般捧先生奔走鼓吹之勞,因此時常有一種很幼稚嘸。本來大世界捧角之風是最盛的,所以親王也出現了不少:即如從前金小樓的『金豔親王』,訪漁的『訪豔親王』,今年又產生了一個『齡豔親王』,從此越出熱鬧,中華民國,卻要變成親王世界了!

雙十節到了,民國時代的寶貨,照例應該捧出來的,現在我便介紹這些親王做做點綴品!

□無父之兒「逋客」

華十四今年十四歲了。在過去的十四當中,華十四是沒有一天不在病裏的。到了這一年,病更加厲害了;他父親急得非常,到處尋醫覓藥,後來總算得了兩張藥方,一張藥方,據說是治外感的——卻外來的風邪;一張藥方據說是治內傷的——治內臟的病痛。華十四從他父親得了這兩張藥方之後,自己也覺着稍微安適了些。可憐他父親東渡太平洋,北跨黃河,手裏拿着這兩張藥方,肚裏盤算着這兩張藥方,心裏念念不忘地惦記着這兩張藥方,逢人便問,逢山便尋,要想得到這兩張藥方上所開的藥來醫治他兒子底很重的病。

天下不如意事,常十之八九,華十四底父親,滿心想把他兒子的病,醫治好了,哪知他自己積勞成病,沒多幾天,別了他親愛的兒子長逝了。可憐華十四,兩眼清淚,一身重病,淒淒涼涼地過那無父之兒的悲哀的生活了。

紙樣的人情,鐵樣的人心,欺貧凌弱,已成為二十世紀的風氣了。華十四不幸生財道偏當口,要晦氣星不高照着他,哪里能夠呢?

有一天,海上忽然來了兩個強盜,一個叫做矮腳虎,一個叫做直腳獅。講起這兩個強盜,着實有點厲害;矮腳虎機靈而陰毒,直腳獅凶猛而殘忍。殺起人來,盈千成萬,他們卻一點血腥氣都聞不着的。華十四底前輩,早就吃過這兩個強盜的苦了。至於華十四呢,可憐他從生出到現在,那一天不受這兩個強盜的驚嚇和凌辱。不過他父親在時,這兩個強盜倒底還有點害怕,雖則常從海上來欺負華十四,但欺負之中,卻還留一二分情面。到了這時候,華十四底父親是死了,華十四是個無所恃的病人了。這兩個強盜,聽到了這消息;都歡喜非常,連忙雇了一隻海船,如飛地奔到華十四底家裏。華十四這時病得很厲害,呻吟之聲,是不斷的。矮腳虎聽到,便提起了巨靈掌順手的一掌,把華十四底皮肉,整整地死了一塊。華十四這一痛,非同小可,兩腳兩手,在床上大顯特顯起來。這一來,便惹了直腳獅底氣。只見他獅眉倒豎,獅眼橫開,提起手上的利刃,很命地向着華十四底身上亂劈過來。可憐華十四,躺在床上,哪里能夠動彈,只好拚着一條賤命,任便他們擺佈。後來直腳獅底手,慢慢地有點酸了;那矮腳虎於是教他不要再打:這華十四底性命,總算還留着一口氣。

華十四經了這一次重創,病越發重了。他病得越苦痛時,便越記得他父親和他父親留下來的『兩張藥方』。他很想託託善心的人,替他去找尋找尋這兩張藥方上所開的藥。可憐喊破了喉嚨,終於得不到一個幫他忙的人。

這兩個強盜底心,比什麼都要毒,他們見着華十四病這樣重,非但不動憐憫之心,而且常常想把他底皮和肉剝了下來,當他們下酒的菜呢!只可惜一層,他們強盜也有個幫,矮腳虎和直腳獅,如果把華十四底病體支解了,強盜窠的人,都要出來分潤的,他們倆志在獨吞,所以歸根,還把華十四底命,留下了幾絲沒有奪去。

華十四底病,一天重似一天,強盜的得志,也一天強似一天,近來矮腳虎和直腳獅正在那里論功行賞!只可憐華十四,睡在病榻裏,充滿着憂悶和悲苦,口裏聲聲不斷地念着他父親的名字和他父親留下來的好藥方,心裏也時時刻刻記着他父親和他父親留下來的醫治他病的好藥方,只可憐沒人幫他的忙就是了。

『哪一位善心人,幫幫我這個無父之兒呀!我已死的父親,給了我兩個仙方,哪一位善心人,肯替我去尋一尋仙方上的藥,給我吃呀!我只得十四歲的人,前途是有望的呵!哪位善心人,肯幫助我,使我病好,我將來會把那些強盜趕走,使大家得到平安呀!心善人救救我孤苦的,無父之兒罷!』華十四這樣很痛地大聲喊着。

中國南洋兄弟煙草公司

大聯珠香烟

氣味芬芳。性質和平。春夏秋冬。四季咸宜。消閒遣興。此煙尚矣。

蔣永亮牙科醫院

專用最新無痛治療術醫治牙疳牙癰骨槽膿根爛根種種疑難牙患等症兼鑲金銀磁牙齒金橋牙電氣鑲牙全口鑲牙齒金白粉磁粉補牙 門診一元 時間 下午二時至六時過六時不候 星期停診

每日上午九時至十二時鑲牙補牙拔牙 減半收費 惟須一次預繳足止牙疼痛只取號金二角 裁此告廣方為有效 下午仍照例不折不扣

院址法租界霞飛路鄰嵩山路巡捕房西首第六家仁和里口一百六十五號 電話中央四七零四

覺悟

逐日發行

民國日報附刊

民國十四年十月十日

十四年十月十日　目錄

且看明年今日如何　大白

廖仲愷先生的革命事略　陳佑魁

讀陳抱一君『女性肉體美的觀察』後　丁衍鏞

最後的勝利　張春波

詩歌一首　啓煦

空言與力行　（紹棣）

年年循例的『苦笑』　（樵子）

覺悟刊九月份已出版（每本小洋三角）（寄費大洋三分）欲購請速　本館發行部白

注意關稅會議者　請讀下列各書　商務印書館出版

▲中國關稅問題　馬寅初　二角
▲中國關稅制度論　李達　一元
▲中國釐金問題　王振先　三角半
▲今世中國貿易通志　陳重民　二元半
▲英文中國外交史研究　夏晉麟　三元

以下寄售

華英合璧中外商約大全　二冊　三十五元
通商進口稅則附華英貨名檢查表　一冊　一元
通商出口稅則　二冊　一元
華英合璧海關貿易清冊　每年三冊八元
同上季冊　每季出一冊每冊一角
同上全年冊論　每年出三冊每冊四角
海關貿易彙冊（1912—1921）二冊各壹元

現代評論

●第四十三期●

●九月三日出版●

時事短評（粵款也解決了嗎（壬）　國際聯盟理事會中國又落選　美法的債務問題　國民經濟的獨立　無線台問題　文言文的優勝）（國聞）

（召）（皓）

陶孟和　燕樹棠　唐擘黃　馮友蘭

閒話　西瀅

朱顏與白髮　葉雲

關於一個評詩問題的批評　朱家驊

通信

創作的翻譯　閔閑

上海的華民　查士驥

上海代售處：泰東書局　民智書局　亞東圖書館　上海書店　蘇新書社　出版合作社　各大學號房

報費：大洋一元寄足三十期

通信處：北京大學第一院轉

談話

且看明年今日如何？

大白

一塊極大的大石頭，壓在一片土上。這片土上，雖然埋藏著無數拔地參天的樹種，決不能從萌芽而成長起來。有人知道，這塊大石頭，非把它轟掉不可；於是用了許多工作，從這塊大石頭的身上，鑿了許多窟窿，在窟窿裏面，裝滿了許多炸藥，預備轟掉它。

果然，有一天機會到了，燃著炸藥的引線，轟隆一聲，起了一個晴天霹靂，把這塊大石頭炸裂了。呵呵！成功了，成功了，這塊大石頭居然也有一天被轟炸了；從此被壓迫的無數樹種，一定都能從萌芽而成長起來，各各底爲拔地參天的大樹了，這是何等可喜的一回事啊！

成功了嗎？眞的成功了嗎。看啊！整塊的大石頭，是炸裂了，然炸裂成許多比較小的大石頭了；這炸大爲小的工作，確是成功了。然而咱們所希望的，是把整塊的大石頭，炸成粉一樣地碎，化作鍛鍊過的石灰，使它成爲培壅樹種的肥料，才可算是澈底的成功。如今呢？——不然吧。整塊的大石頭，雖然炸裂了，而結果只是炸成許多小大石頭，依然壓在這一片土上，無數拔地參天的樹種，依然不能從萌芽而成長起來。並且它們有時還要受了有大力的人們底操縱，互相撞擊，鬧得火星亂迸，而埋藏著的樹種，也常常受那遭殃的痛苦。

成功了嗎？眞的成功了嗎？

我想，無論如何，這不能算是成功了吧。我想，無論如何，咱們還得繼續地做那轟炸這些小大石頭的工作吧。並且，咱們還得注意那些有大力而操縱這些小小石頭的人們。他們用了極堅勁的鎖鍊，繫在這些小大石頭底身上，把它們當作工具，常常舞弄起來，使它們互相撞擊，以滿足他們底慾望。所以咱們一面要做轟炸這些小大石頭的工作，一面還得先斬斷那些鎖鍊，打倒那些握住鎖鍊而操縱這些小大石頭的人們。

十四年前的今日，就時咱們轟炸那塊整塊的大石頭的日子。那個當兒，咱們以爲是成功了，是一件值得慶祝的事；所以十四年來，年年今日，都有一種慶祝成功的表示。然而十四年來，年年今日，於慶祝之中，又都含有一種極不滿足的缺憾。有些人，甚且以爲不如那整塊的大石頭存在的時候底平靜安當，因而追悔那時不該轟炸那塊大石頭起來。不知這不是轟炸底不該，而是轟炸力底不夠。如果那時候的轟炸力非常充足，澈底地把那塊整塊的大石頭，完全轟炸了，炸成粉一樣地碎，而不是僅僅炸裂成許多小大石頭，那麼，這十四年來，無數拔地參天的樹種，早經從萌芽而成長起來了，哪里還會有不滿足的缺憾呢？所以年年今日缺憾底由來，正由於那時候轟炸的工作不曾澈底，似乎成功了而其實並沒有成功。

『往者不可諫，來者猶可追，』過去的十四年，不必說了，不可挽回了。如果咱們眞的希望這些拔地參天的樹種，從萌芽而成長起來，咱們必得從今年今日起，下了決心，做那轟炸這些小大石頭的工作，做那斬斷那些鎖鍊，打倒那些握住鎖鍊而操縱這些小大石頭的人們的工作！

總之，『革命尚未成功，同志仍須努力！』十四年來，一年年一個個的今日，極不滿足地而又極不努力地因循過去了，且看明年今日如何？

專載

廖仲愷先生的革命事略

一個革命黨，要想它的革命工作成功，它本身就須有鋼鐵般的組織。國民黨以前很複雜，中山先生，仲愷先生等，於是才有民國十三年一月召集全國第一次代表大會從新改組國民黨的盛舉。國民黨自此次改組以後，在組織上，紀律上，質量上，策略上，都有了長足的進步。革命的局面因此煥然一新，一天比一天不同。從此國民黨能深入民衆，尤其能夠代表工農階級。中國的革命才成了全國民衆的革命。

自從資本主義發達到了最後一階段，成了帝國主義，它直接的或間接的支配了全世界，全世界的經濟成了整個的，因此全世界的革命運動也成了整個的。在歐，美，日本各國裏是無產階級的社會革命；在非洲，亞洲各殖民地半殖民地是被壓迫民族對宗主國帝國主義的民族革命。社會革命是無產階級的革命，民族革命是無產階級做中心的革命；無產階級和民族革命的對像都是國際帝國主義；所以在此打倒帝國主義的世界革命戰線上，無產階級革命的勢力和民族革命的勢力實有聯合的必要，換言之，就是要想打倒帝國主義以成功無產階級的社會革命或殖民地半殖民地的民族革命，必須要鞏固全世界整個的革命戰線。這一點已成了國民黨改組後的方針，這是國民黨極大的進步。年餘以來，第三國際，以及全世界的工人，對於中國民族革命運動之同情和援助，便是聯合戰線的效果。今年五卅慘案發生後，全世界無產階級誠摯而勇猛的援助，更是我們親眼看着的事實。蘇俄對中國的態度，和英日等列強對中國的態度之懸殊，更是有目共見的。

當白馬之會，陳炯明傾側，中山先生再主粵事時，知非改組國民黨，不足以抗帝國主義之壓迫而鎮壓反革命，所以毅然決定改組了。而改組國民黨之重大責任，遂全付之仲愷先生身上。國民黨改組之先，先生以熱心於黨之改造，棄粵省長，奔走於滬粵之間，卒使國民黨之改組能底於成。當改組之際，先生之籌劃指揮，勞績特多。而鑑定民族革命與無產階級革命聯合，鞏固世界革命之整個的戰線的大方針，更是先生之計謀。第一次全國代表大會宣言，尤多先生之心血。

國民黨既改組，中山先生更悟前此革命之挫折實由革命黨自身無眞實勢力之所致欲鎮壓反革命和促進民族革命之成功，非樹立一中心實力不可。於是毅然組織了黨軍。由仲愷先生綜其成。正當滇桂軍橫行無忌之時，仲愷先生振其勇氣，力任艱苦，終使黨軍屹然成立，而工農學生偉大的革命力量，遂日表現於吾人之前。英帝國主義者所豢養以謀破壞革命政府的商團軍，於是乃不得不崩潰，這是中國民族革命走上軌道後之第一重要事件，也就是仲愷先生不妥協精神和先機洞燭之表現。

楊希閔劉震寰之包藏禍心，圖謀判亂，和陳炯明正是一邱之貉。仲愷先生早已悉其機微，並不要等到發難之時。這都是仲愷先生先生機警過人處。

自中山先生逝世，近視的人，都以爲國民黨從此要瓦解；中國民族革命運動從此要消沈。但在仲愷先生繼續領導下的國民黨，不但不因中山先生之死而解體，並且進步之速，遠勝昔日。這是仲愷先生永遠不能消磨的成績！

年來中國民族革命之猛進，眞是一般人所想像不到的。瀾官所說『先進的亞洲，落後的歐洲』，確實不是故意替亞洲人吹牛，中國民族革命近數年的發展，尤其是工農羣衆之覺悟和勇敢向前，至少要搖歐美一世紀。中山先生之逝世，更給以極大之刺激，風馳電掣，澗

湧奔放，簡直駭得帝國主義者手忙脚亂。

當青滬漢粵慘案發生後，仲愷先生一面領導着全國的工農市民和帝國主義者血戰，一面又組織國民政府以便指揮整個的民族之革命以一人之身，兼管財政，軍政及黨務，不辭勞瘁，不畏怨謗。每日工作，皆在十六小時以上。口不言倦，體不知疲，且只知有國，只知有黨，只知有大多數民衆的利益。遇事坦白，無所謂私情，絕不避豪強，而於統一軍政，統一財政諸端，更毫不客氣嚴厲的執行。反對革命分子，更毫不姑息，毫不妥協，取毅然決然的態度。

由以上所述廖仲愷先生可泣可歌的革命歷史看來，帝國主義者及國內的反革命派之銜恨先生，不但刻骨劇髓，並且絞腦錐心。他們畏懼中國民族革命，因之更畏懼中國民族革命的領袖。他們銜恨中國民族革命，因之更銜恨中國民族革命的領袖。他們互相勾結，狼狽爲奸，謀不利於中國民族革命，謀不利於中國民族革命的領袖，簡直嘔盡心血，施盡伎倆。孫中山先生既爲中國民族而鞠躬盡瘁於北京，『平和而富於同情，清廉而忠於職務』的革命領袖廖仲愷先生，又豈能安然無事。於是乎中國國民黨的領袖，中國被壓迫同胞的救主，中國革命的導師廖仲愷先生，乃不得不流血，先生被凶徒所狙殺之時，年僅四十八，隔中山先生之死才一百五十八日！

一個眞正的革命家，早已置死生於度外，並且廖先生之死，不是偶然的事，而是不能避免的結果，因爲革命者與反革命者當然是處於不兩立的地位。廖先生是眞正的民族革命者，他早要謀中華民族的獨立和自由的，當然與障礙中華民族獨立與自由的一切帝國主義者，軍閥，買辦階級等等，對立於民族革命運動戰線緊張之上。先生爲國，爲黨，爲主義，爲革命，爲中國被壓迫同胞的利益，爲全世界被壓迫人們的利益而流血了，自然已死得其所；不過先生半途留下的偉大的使命和工作，交與何人承繼？『他艱難百折，成立了黨軍，成立了種種工農團體；最近掃除叛亂之後，他和幾個同志，共同努力於軍政統一，他更單獨的努力於財政統一，這些工作，都已半途放下，這已是他臨死時候所不能放心的；然而他最大的不放心，還是他夫人何香凝同志所說：『中國國民黨的前途！』

先生的肉體雖死，先生的革命精神，先生的革命使命，是永遠不會死的。中國民族革命將更猛烈地進展！先生一點一點的血，都是爲國爲黨爲人類而流的，國民黨還有幾十萬革命的黨員，中國還有幾萬萬被壓迫的工農羣衆，全世界還有十餘萬萬被壓迫的勞苦羣衆，合此十餘萬萬革命者之赤血，儘足以洗盡全世界的一切罪惡！

藝術批評

讀陳抱一君「女性肉體美的觀察」後

丁衍鏞

藝術家把模特兒（Model）來研究，社會上的人總免不了要非難，甚至蔑視爲無人格。藝術家本來是爲滿足人類美的慾求而造就有趣味的人生的人，抱了有益於社會的精神去研究藝術，反不見容於社會，我們研究藝術的人，不是太過不值得嗎？

但是社會上的人，並不是有意和藝術家作難，不過他們不理解藝術是什麼，爲什麼研究藝術是要研究模特兒的。這種疑問，研究藝術的人應當向社會的人作澈底的解釋。

前數年，在中國藝術界一片死氣的時候，陳抱一君新從日本回來，覺得中國研究藝術的人沒有模特兒來研究的痛苦，不畏社會的非難，就毅然提倡用活人做模特兒，當時在時事新報發表一篇『藝術和人體美』的論文。這就是陳抱一君代表中國藝術界向社會解釋的文章。當時自然不免於受社會的怒罵和嘲笑，但到了今日，卒之達到成功的目的了。

現在中國研究藝術的人，得到眞的模特兒研究自然美

和曲線美，都是抱一君前數年被社會上人謾怒罵和嘲笑換來的。像這種促進文化前途的大事業，是不可磨滅的，所以不能不代表中國一般前年研究美術的人，對抱一君表敬意。

我現在民國日報覺悟裏面的藝術批評欄中，看見抱一君『女性肉體美的觀察』一篇論文，覺得他比從前提倡用活人做模特兒的時候，發表人體美的自然更加透徹了。這是抱一君在江灣一個很冷靜的畫室中數年苦心研究的精采，我們研究藝術的人所應當注意的。　我讀完了抱一君這篇論文，我就回想到在東京留學時一件事情了。

在民國十一年的夏天，是日法日中交換展覽會的時候。中國政府特派北京美專教授陳卿曾，和北京大學繪畫研究會的金紹城二君，賚中國現代諸名畫家的作品，到東京去開會，在東京農商務省陳列，頗受日本人的歡迎。　我們那個時候以在中國派來的交換展覽的人，然當有相當的學問，所以我們東京美術學校同窗會同人，認爲有歡迎的必要。　我們就假座神田維新酒樓開歡迎會，當時陳金兩人到了，稍爲應酬了幾句，就坐下席上談論，那時他們沒有高深的議論發表。我們十幾個同學倒高談闊論起來，說中國現在美術應該如何提倡研究西洋畫的人因爲沒有活人來做模特兒如何困難的一番話，誰知金紹城君就接着說『我覺得研究藝術的人，並沒有用活人做模特兒的必要，我從前在英國留學時，不用模特兒，也可成功作品，這是我經驗得來的，我在北京曾見過一個國畫家，畫成吉思汗的歷史畫，屋一個很普通的人和一匹很尋常的馬來做模特兒，試問成吉思汗英雄的氣概，是否普通可比？　成吉思汗所乘的馬，是否和尋常的馬一樣？　如果這樣畫成吉思汗，必不能表當時的成吉思汗了，這就可以證明沒有用模特兒的必要了。』

藝術本來是描寫自然爲唯一的條件，根據美學（Aesthetics）的學說，世界的東西可分爲自然美和人爲美兩種。　人體在自然界中，雖然是一個很小的東西，長得却是偉大而且自然。　照以上的「藝術」本來的條件和根據「美學」的學說，不是想研究藝術的人罷已，如果真正要描寫自然的人，和真正的藝術家，除用活人模特兒來研究之，就沒有第二個法子了。　其餘人體裏面如何的美，西洋名畫家如 Cezanne，Pehoir，Matisse，諸名家，如何苦心研究模特兒，才能成功傑作，閱者參看前數天抱一君發表的「女性肉體美的觀察」一篇已可明白。

金紹城君以爲畫家用活動模特兒就像用照相照下一樣。　哪裏曉得美術家雇用模特兒，是描寫「形的美」和「色的美」的。　至於「精神的表現」，則完全由美術的頭腦，把模特兒的現象經過一層「理想化」，再由美術家的「思想」和「精神」上表現出來，這種才叫做真藝術品。　如果美術家是直寫的，祇要買一副照相機，豈不省事得多？我想如金紹城君這樣不理解藝術的人很多的，所以像陳抱一君所極力提倡的真藝術，我們不能不鄭重極力去提倡它，以求藝術前途的光明了。

小說

最後的勝利

張春波

窗外的菊花正盛開着，綽約的影子映在紗窗上，一切都在午倦中，十分靜寂。　她息憩在休息室中，覺得有點兒沈悶了。　她看了一看手表，懶懶地自言道：

——還有一點鐘呢。怎麼來得這樣早，眞悶死人了。

她低頭尋思了一會，又向窗外的菊花凝望了一會，她實在是午倦了，朦朧地睡着，去重溫她的舊夢。

那是一個很好的天氣呢，柳蔭正濃的湖畔，黃鶯兒在枝頭歌唱，溫柔綠茵，伊和他並肩坐着；微風吹來，湖水層層的波紋，徽徽蕩蕩他們在此春光狠藉中不知不覺底消磨景色。

覺悟　（民國十四年十月十日）　第五頁

「清妹！我愛你，我永遠的愛你，我願永遠務服着 Pure love 吧！」

——虹哥！我們永遠戀愛着，保留 Pure love 的狀態。

——清妹！我求你……

——什麼？

——我的清妹！你是我一日不能離開的安慰者；是我前途的明燈；幸福的南針；我求你和我永遠常相處。

——『…………』

她低頭沈思；又仰天端詳；嫩白臉兒泛紅了，他似乎明白她的意思。

——嚇！嚇！造物者的播弄；既使吾們愛，爲什麼播弄吾們呢？

——歸去呢？

——去，——去。

……………………

從這次談判之後，她們漸漸地冷淡了。

記得她將結婚的時候他來信說：——

『……怪可紀念的是二年前的中秋佳節，我們遊了一回三潭印月，歸家來你父逼你和他訂婚，因爲他父做官有勢有財；但你却仍反對你父的主張。　那時你一雙充滿熱淚的眼睛，注視着，好像說：「我們已做了戀愛的奴隸了」。　你和你父的爭論，如同 Ein Permann 的 Ermatz 劇中的 Magda 和她父的爭論一樣；但你沒有 Magda 那樣不肯退讓，你究竟服從了你父命。　你把我拋棄在人生的路傍，連頭不轉的去，戴你花冠了；你可識得傷心人的懷抱嗎？你太殘忍了。

我不願看你的冷臉，我忍心跑出了你家，我和你的情感，抽刀斷水。

只剩了影子的往事，依舊使我彷徨，我終日想念你，我終不能忘記你，如今我只有祝禍你。』

這一封譴責她的信　他看了以後連肉體都顫抖了；無限悽涼的情緒湧上他的心頭，他覺自己太殘忍，傷心人的懷抱，他當然不是局外人，他實在是對他不起。

人生覺是一個夢，何謂勝利，何謂失敗？　如今她得了勝利，勝利以後，原來就是失敗啊！

只怪自己少有學識，意志薄弱，人生的研究，那裏知道是一個夢呢？當他和丈夫決裂，他的丈夫說：

（未完）

詩歌

榮歸

啓煦

—爲「五卅」之餘痛而作—

速醒呀！
起來罷！
看那屍骸橫陳的慘死者呀！
看那公理自由的戰勝者呀！
呀！殷血雖已滌去，
但那永爲宇宙間開着的血花影痕，
已深印入泥土裏，留了個與天地同歸於盡的慘漬了！

○

柔弱的民族呀！
親愛的同胞呀！
起來吧，起來，
讓我們起來追隨他們罷：
爲公理而戰！
爲自由而戰！
我們快放下我們私自的一切吧！
我們是燎原之火底絲絲，
祇要我們將這些絲絲的火線集攏來，
就可燒斷這縛束我們自由的鏈索！

○

爲爭奪自由而被殺的烈士呀！
爲伸張公理而被殺的英雄呀！
爲民族圖解放的犧牲者呀！
爲祖國爭耀輝而先驅者呀！
你們的滿腔熱血染紅了天空，
你們的一片雄心沸騰了洋海；
汪洋大海正在唱着你們凱旋的喜歌，
山嶽高峯正在奏着你們榮歸

覺悟　（民國十四年十月十日）　第六頁

的凱歌。
你們的戰蹟將永留在人間！
你們的殷血將永留在人間！

○

自由底戰士呀！
公理底將領呀！
爲民族而被殺者呀，
爲祖國而犧牲者呀，
呀！此恥不雪；
天地將爲你們震怒，
日月將爲你們晦黯，
星辰將爲你們墜隕，
洋海將爲你們氾濫，
風雨將爲你們怒吼，
雷電將爲你們霹靂，
火山將爲你們崩裂，
霜雪將爲你們掛孝。

○

被慘殺着呀！
被犧牲者呀！
勝利的死呀！
凱旋的死呀！
悲壯的死呀！
榮耀的死呀！
被慘殺者呀！
你們雖然死了！——
被犧牲者呀！
你們雖然死了！——
但公理自由將爲你們伸張了

一四，八，十，上海

雜感

空言與力行

好空談而不務實際，這是社會上一般人的通病。　一個說得非常中聽的人，我們如果問他有什麼辦法，這個人就會弄得瞠目不知所對。　這一種空談的人，社會上到處都有，我們睜開眼就許看得到。

不務事實的空談，長久了之後，其流弊在乎祇知道「說」而不知道「做」；其尤甚者，則並「說」亦不知如何「說」。　孔子謂「言之不出，恥躬之不逮也」，這般人的主張，恰是適得其反。

現在社會上一般自命先覺的人，不幸多半亦陷於知空談而不知力行的通病中。　這些人一味提起高腔向着人前唱高調，在他們自己未嘗不恰然自以爲這是做人的領導着了，但考其實際，他不但自己不曾照自己所說的那樣做，而從事實上看，這種人却最會言不顧行。

清顏元譏笑宋儒云：——

『宋儒如得一路程本，觀一處又觀一處，自喜爲通天下路程，人亦以曉事稱之，其實一步未行，一處未到。』

現在社會上一般自命爲先覺的人，不幸多是像宋儒一樣；其下焉者，可憐連程本也還沒有看仔細。

我們並不是全反對「說」，但我們希望知道「說」的人亦會知道「做」。與其能說而不能做，毋甯是能做而不能說。　古人云——

『說得一丈，不如行得一尺，說得一尺，不如行得一寸，』故以行爲貴』。

這幾句話，很值得我們深思尋味的。

（紹棣）

年年循例的「苦笑」

雙十節已經匆匆過了十多度，在這十多度雙十節的過程中，我們所看到的影象祇是瘡痍滿目，殘暴的蹂躪固然已經引起我們國民的哀號與奮鬪，但這幾年我們哀號奮發的結果實無絲毫足以自慰！

從艱難苦痛中誕生的雙十節，其命運眞可說是每況愈下。但是年年儘有如何不好的命運，我們全國國民則年年總是照例有一回「苦笑」！年年在悲哀慘痛中作一回「苦笑」，這是世界各國慶祝國慶中的絕無僅有的現象。

這一種「苦笑」，唯有我們國民看得慣，亦唯有我們國民忍得住！

（樵子）

本刊徵求下列各項投稿

一、各種科學的研究或評述
二、社會調查
三、小說及劇本（創作的或翻譯的）
四、文藝及藝術的批評或研究
五、小品文

覺悟　（民國十四年十月十日）　第七頁

[illegible]節育器及制育良友大廉價

本藥房於即日起大廉價三十天所有各種藥品均照本出售如

甲種節育器　乙種節育器　德國制育良友　五洲代補腎丸　第一補腎色丸　[illegible]　小兒自己藥片　[illegible]　人參百補丸　[illegible]　唐拾自來血　耳科久咳丸　[illegible]　[illegible]　[illegible]

[illegible]

愛華寶驗保腎固精丸　返老還童生殖靈　[illegible]　德國保腎壯陽片　[illegible]　月月紅女界寶　[illegible]　六〇六　[illegible]

[illegible]

◎上海◎北泥城橋西新閘路[illegible]大藥房

免費商業函授

特別優待券

上海勞合路中國商業函授學部

（甲）高中級英文商學科（乙）高初兩級國文商業科（丙）簿記專修科本函授部開辦多年信用昭著茲因受五卅慘案之感觸力求普及商業教育以期振興國內商業挽回外溢利權故不惜犧牲設此特別優待券自即日起四月爲限凡持此券來函報名者（逾期無效）無論遠近概免學費只照定章講義郵費減取半費無庸索章祗須開列姓名年歲籍貫通信處並指定某科某級郵匯全年講義郵費二元（兼科照歐美南洋加倍）即發收據入學證書將該級講義全部（英文每級十二冊國文每級八冊簿記六冊）一次寄齊又附贈名美獎品兩種（A商學月報兩冊B上海四大名人書圖無量壽佛立軸一幀）以資獎勵好學者仍得質問疑義批改課券一年期滿加給畢業證書並另有商學精華錄四厚冊原價二元只取一元寄費在內又課卷紙每套四角錄有冊四角徵章二角聽否聽便願界青年有志補習商業者報名從速幸勿錯過機會也（民）

覺悟　（民國十四年十月十日）　第八頁

本埠新聞

今日之國慶紀念節

各官署休息…商店懸旗停業…各學校開慶祝會
…龍華舉行閱兵禮…
兩學生會發表宣言…力爭廢除不平等條約…關稅自主…繼辛亥未竟之功

是悲？是喜？

今日爲中華民國十四年之雙十節、本埠各團體事前均紛紛籌備慶祝、今日均開會舉行紀念儀式、交涉署亦將招待外賓、至於各學校方面、則已由學生聯合會指派各職員分往各處演講、說明慶祝之意義、茲將各方消息、照錄如下、

機關

▲戒嚴司令部　淞滬戒嚴總司令部邢總司令、以今日爲雙十節國慶之期、所部各士兵是日除輪値站崗稽查勤務値日、照常辦理外其餘一槪停止操演一天、以示休息、各獎賞洋一角、以作酒肉之資、昨經通令所部各營隊查照辦理矣、

淞滬戒嚴總司令邢士廉、以今日爲雙十節國慶紀念之期、本總司令照章應於是日上午七時半在大操場（龍華）舉行閱兵式、並諭率同全體官兵舉行慶祝典禮、除令飭掌旗官護備國旗預備祝賀外、並已通令所屬各團營長官一律穿着制服、務於是日清晨六時半齊集本司令部聽候隨同出發、齊至大操場舉行慶祝典禮、所有緝私各營長、亦於是日清晨齊集龍華司令部舉行慶祝、亦已通令一體知照矣、

▲特派江蘇交涉署　今日爲雙十節國慶紀念日、江蘇特派交涉公署、於上午十時至十一時校閱陸軍商團等、淞滬戒嚴總司令邢士廉、亦親到校閱、并舉行慶祝、繼接待中外來賓、昨交署除在豐林橋塊高搭松柏鮮花綵牌樓、并高懸國慶紀念四字、署內遍懸國旗燈綵、並在外交大樓布置接待來賓場所、

▲淞滬警察廳　淞滬警察廳長常之英、以今日爲雙十節國慶紀念之期、本廳全體官警自署長以至巡官、均應於是日八點時到廳聽候隨同舉行國慶典禮、昨已通令所屬各局署所隊一體遵照各署長署員隊長隊員巡官等一律制服佩刀、提早到廳、伺候慶祝、亦已先行令飭遵照矣、

▲公共公廨　公共公廨關讞員、以今日爲國慶佳節、例應停止辦公、昨並飭備國旗及國慶燈籠、以便今日分別懸掛頭門、藉伸慶祝、

▲兵工廠保衛團　總商會駐兵工廠保衛團團長江聲、昨令本團舉行雙十節慶祝式、上午在大操場檢閱、並行升旗典禮、午正在團部敍餐、二時並舉行餘興、

團體

▲學總會通電　各報館轉全國各同胞均鑒、民國締造、十有四年、查此十年中、我國民內受武人軍閥之宰割、外遭帝國主義之侵略、痛苦呻吟、此無他、卽由於於亥革命之未能徹底鏟除封建與杜絕列強對華侵略故也、一錯鑄成、萬劫不復、遂致有今日軍閥脫變爲循、以暴易暴之局面、今者列強、對華之壓迫、有加無巳、在青滬漢粵渝甯津各地、慘殺我同胞之血痕未乾、宰割中國經濟之命脈、結束五卅運動之特別關稅會議、行將開幕、吾人迭經慘變、痛定思痛、爲縮短痛苦求得解放計、唯一之圖、在一面繼續辛亥志士之革命精神、一面號召全國民衆、起而作廣大的關稅自主運動、一切稅則議定稅務保管、均須絕對的由中國自由處分、不得受帝國主義之分毫干涉、此不特爲全國國民經濟命脈之所關、亦卽爲全中國解放之生死關頭、敝會誓率全國學生爲此兩大使命、努力奮鬥、尙希全國各界同胞、一致奮起、羣策羣力、以共圖之民族解放前途、庶其有豸、中華民國學生聯合總會叩、

▲上海學生會宣言　每年一次的雙十節、今天又輪到了、今天是十四年前的革命紀念日、（上略）我們紀念辛亥革命的戰士的勇氣與成功、我們同時發現他們忽略民衆的宣傳、組織與訓練、是他們失敗的原因以致經過十四年長期的奮鬥、國內軍閥尙未推翻、帝國主義在華勢力反日益加入國約權脫君主專制之烈毒、換來的是兩重選緊的高歌、呼號苦痛仍復如初、直到「五四」和「五卅」兩次運動之後、民衆漸漸覺悟、要求民族獨立、廢除一切不平等條約、建設眞正民主政體的意義、我們今後、應該仿傚辛亥革命中戰士們的精神和勇氣、同時在他們踏過的覆轍中、我們須加以警惕、我們親愛的工人、農人、兵士、商人們、我們空戴民國的招牌、未嘗享受過民主政體下的自由利、這是先烈們未竟的功業、留待我們繼續革命、聯合世界被壓階級、共同完成偉大的世界革命、我們今天紀念雙十節之時、應高呼關稅自主、反對現行稅制下加稅、取銷一切不平等條約、人民爭國自由、反對武人專政、打倒帝國主義、中華民國獨立自由萬歲、上海學生聯合會、

學校

▲商科大學　學生於今日上午九時在大會堂舉行慶祝式、佐以國樂、並請楊杏佛演講、名論雅奏風趣怡、然又於操場上滿綴五色彩燈、以表迎欣鼓舞之意、

▲暨南學生會　暨南學校學生會、開會討論慶祝國慶事宜、其議決案、（一）向全體教職員及同學捐一百元款、爲國慶日開茶話會、及裝燈結彩等用、遇不夠時得將膳餘提出應用、（二）推徐炳立等三人、任國慶籌備委員、現因籌備事項太多、委員三人忙個不了、特於昨晚再召集會議推陳介等十八互助進行、惟此次慶祝與往年不同、除全體同學公同舉行外、各科又另行籌備、規模極大、並開師範科准於今晚先開茶話會、請教職員列席慶祝、並歡迎滬上各校華僑參加、聯絡感情、

▲甯波同鄉會第一公學　開辦有年、茲於今日下午二時在校友會成立大會、並舉行國慶慶祝大會、並有遊藝多種、以助餘興、

▲養性女中　派克路養性女中學生自治會、籌備慶祝典禮、今日上午開會、由各教職員來賓及學生分任演說、下午則有舞蹈雙簧火棍新劇等節目、來賓無須入場劵、

▲景平女中　今日下午一時舉行國慶紀念游藝大會、除由該校學生演舞蹈新劇崑曲音樂等節目外、并有楊杏佛向擎予演說、

▲民國公學　於今日上午九時開國慶紀念大會、秩序如下、一、奏國樂、二、向國旗行敬禮、三、唱國歌、四、主席報告、五、唱校歌、六、名人演說、七、唱盡力中華歌、八、跳舞、九、歌劇、十、攝影畢全體整隊出發遊行、

▲國民大學　今日上午九點在該校第二院第一教室、舉行國慶日慶祝典禮、屆時除全體學生參與外、並有各教授之演講、

淞滬撤兵解嚴訊

常之英調任魯旅長
警所獲解變兵遺械

蘇督辦楊宇霆以浦東兵變滬閩紳呼籲撤兵解嚴、楊氏以事關重大、曾電奉當局籌商再四、特派奉天警務處長于珍南下考察情形、及籌商淞滬撤兵後之治安問題、結果於撤兵後、擬添增武裝警察、以蘇警務處移設滬上、處長一席、楊督辦已屬意於氏、又關警務處長並兼任淞滬警察廳長、一俟于氏就職後、卽辦解嚴、并完全撤去駐兵云、（中國社）

淞滬警察廳長常之英、辭意堅決、內務部以楊督辦業准於休養、聞山東督辦張宗昌昨來電召常氏速行赴魯、就旅長職、聞常氏擬拼當一切、卽日北上、

駐防浦東三井棧之奉軍第一團第一營所轄各連兵士、中秋日夜譁變搶刦洋涇鎭各商民銀錢衣物、分路竄逸、業奉邢總司令等分令嚴緝、而浦東三林鄉縣警察第五分所因時聞得浦鎭到有變兵圖刦商舖、飭爲該處保衛團截阻、兵卽逃去、該分所所長姚明燦當派全體警察兩同擱阻、兵不敢停留分道散去、事經巡警拾獲變兵遺下快槍四支、子彈一百五十餘粒、併呈解上海縣警察所核辦、龍所長據報後、卽將該項槍彈申解龍華總司令部查收、

商店

▲商務工會　寶山路商務印書館工會連日排演各種新劇及籌備一切、頗形忙碌、現巳借定寶興路寶興戲院、於今晚六時起舉行慶祝紀念大會、並表演各種游藝新劇、昨日巳分發入場劵會員則隨可帶會證入坐、

▲二區黨部　中國國民黨上海特別市第二區黨部通告云、逕啓者、十月十日爲本黨創造民國成立之紀念日、凡屬第二區黨部黨員、務須於上午十時在西門外林蔭路正興里二十三號舉行國慶典禮爲荷、

▲青年會　今晚八時開國慶紀念大會、請陳立廷報告太平洋國交討論會第一次會議、講畢加映活動新奇電影三本、凡該會會員均可憑證入座、非會員卽須向該會索取優待劵以便前往、又該會公民養成團、今日午後二時在該會操場聯合各小學校舉行慶祝大會、加入者計有十校、

●●●●

▲市民協會　昨爲雙十節宣言云、民國肇造十有四載、今日又屆十四週國慶紀念矣、但同胞是、則每况愈下、推其原因、厥惟帝國主義用以箝制我民之不平等條約所致耳、際茲國慶紀念、敝會特鄭重宣言、欲求中華民族之解放、非取一切不平等條約不可、而關稅極對自立、尤爲當今切要之圖、敝會對於上述主張已積極進行、幸我全國同胞共起圖之、上海市民協會叩、

▲南京路商界　南京路商界聯合會、定今日舉行慶祝國慶、全體會員休業一天、懸旗慶賀、該會新職員定於晚間六時、在大東酒樓就職慶祝國慶、并組織愛國募金南京路支隊、

▲各大商店　今日公共租界各大商號及銀行工廠等、均將休息一天、南京路之先施永安南洋等各公司、昨巳在門前紮採、今日一律懸掛五色國旗、同伸慶祝、

▲上海商場　於今日休業一天、并接上海總商會之函邀擬全體加入、參預愛國募金大會慶祝雙十紀念、聞該場昨日發出大批函件、謹告全國各工商界、茲摘錄如下、（上略）民國自成立以來、轉瞬巳十四稔矣、而此雙十之國慶紀念、亦巳慶祝十三度矣、此十四年中工商業之發展、國貨之暢銷、亦藉提倡之力與年俱進、此誠可慶祝者也、今可慶之雙十節又到、本場更希望我工商界對於出品宜精益求精、價格宜格外克廉、務使顧客歡迎人人樂用、庶不負愛國諸君之熱心提倡而於國貨前途、誠大有希望於無窮也、（下略）

厚生紗廠又有小風潮

楊樹浦蘭路厚生紗廠全體職員二十餘人、（九人除外）以該廠總務張邦才分拆本年下脚利益不均、特向廠中提出總辭職、其要求條件、卽爲請將下脚一部份洋二百元、分配於職員中之十三人、廠中未加允許、祗允酌加薪水、現雙方尙在相持中、辭職者業巳遷出、寓居旅館、聞該廠一部份股東以敝經理李某處置不善、致激成辭職風潮、頗不滿意、

各方面注意關稅會議

▲王啓宇主張詳定棉織品標準
▲閘北市民協會要求完全自主

▲王啓宇之意見　達豐染織廠王啓宇君昨日函總商會關稅會議委員會其文云、稅則制度關係國家命脈、何等重大、安能忽略查英國所定者單一制辦法、無論何國進口之貨、一律完稅、毫無差別、法國是定最高最低制辦法外交官可以在此範圍內自由縮定之、德國是定普通與約定混合制辦法、而日本亦實行此種制度、其普通的、卽歸本國自定、約定的則由外交上協議、比如普通有一千種、而協定則幾十種而已、中國現在所行的是約定制、要和外國商量、總謂是單方約定、考以上幾制之中、其德國及日本所行的普通與約定混合制、最爲相宜、推此項制度、第一須要注意詳細的分類、譬如布疋一類、有粗細貨物之分別、並有原白漂白染色之分類、若照現在海關、尙沿用咸豐戊午年所立之各種布疋名稱完稅、實不適宜、當初花色簡單、價値低廉、不若目下之出品日新月異、市價之大不相同、鄙見分類固欲詳細、而準不得不樹立、俾可根據推算、按棉貨布疋、擬分四級、計經緯全線、線經紗緯、紗經線緯、經緯全紗、其標準法每疋以三十碼長、三十寸闊、每寸需紗六十根、照經緯全紗織成者、每疋估價實爲五兩、逾此類推、依此不標準、計算不但手續簡明、且較公平、再進口之原漂白染色、亦須分爲兩級、譬如原白斜紋、每疋三十碼、値銀五兩、而漂白斜紋及染色斜紋、每疋亦是三十碼、應値銀六兩、其增加一兩之理由、卽或漂或染之成本也、再棉織品中、尙有棉與麻棉與毛棉與絲棉與人造絲、此種高細布疋、當然易定標準完稅之、惟中國疋廠機製仿造洋貨布疋、其納稅方法、最好照規位計算、其細別亦須分爲等級、如是定章辦理、方寓提倡實業之眞意云云、

●●●●

▲閘北市民協會之通電　全國各界各團體各報館均鑒、關稅會議乃根據於華盛頓會議稅約、解決附加稅二五問題、我國號爲自主關稅完全受列強縛之束、以致侵及獨立國之經濟財政權、按此項關稅會議、所加稅款無幾、稅則不我定、管理不我主、亦猶是也、且列強必相約以要挾附加條件、而東縛年限、永無自主之日、夫增稅旣屬些微、貨價因以增高、裁撤厘卡、外貨益以流暢、我國工業幼稚、無以調劑、是稅在我而不在彼、而影響於平民生計者實大、蓋不啻關稅又多一層之束縛、而益加重國民之負責矣、因此吾人誓死反對在現行關稅制下之關稅會議、要求關稅完全自主、自主云者、必爲稅則自主與管理自主併合而言、廢除從前一切不平等稅約而立國定稅則、撤消總稅務司一切管理之支配、則國計民生、方克有濟、若現在之關稅會議者、乃列強進一步之共管我國財政之計劃也、段氏貪此鉤餌、居心何在、段如成之、是爲賣國叛民、吾國不亡、稅則終克我主、茲當國慶之日、特鄭重宣言、願全國各界、共起圖之、上海閘北市民協會叩、

●●●●

▲關會美代表過滬　大晚報云、美國派赴北京關稅會議之各代表、如斯蘇氏偕同夫人子女等、業乘麥金萊總統號輪抵滬、在滬勾留數日、再北上晉京、

大批煙土抵滬說

▲價値七百餘萬元
拒毒委員會昨據調查

本埠各團體拒毒委員會昨據調查員余某報告、謂有大批煙土、由青島運滬、於七日晨抵埠、價値七百餘萬云云、該會遂於昨晚召集緊急會議、委員長吳公碩主席、調查員余某報告、略謂據調查所得、土商鄭某等現乘各方運動鴉片公賣之際、特賄辦大批煙土、以應投機生意、適某日輪自青島運滬、於本月七日晨抵埠、價値七百餘萬、現藏華界高昌廟土棧、聞主其事者、爲湘人鄭某及曾某、秘密機關設在東新橋寶興里云云、報告畢、經衆討論揭穢方法、結果、迅電段執政楊督辦迅派幹員來滬、會同淞滬軍警當道、嚴拿懲辦、并一面由該會各調查員秘密調查眞相、以資呈報辦理、議畢散會、（聯合社）

王曉籟之拒毒意見

總商會董王曉籟君以中國積弱之因在雅片流毒而不平等條約之萌芽、實自雅片之戰、昨日特發拒毒意見云、拒毒一事、近來奔走呼號者、頗不乏人、政府亦曾申禁令、從前禁而施弛、弛而復禁、卒不能絕其根株、致番舶捲土而重來、巨猾內線以爲姦、死灰復燃、於今爲烈、此雖由於當局之姑勸終怠、而社會制裁力之薄弱亦於此可見、今國民自動組織拒毒會、期於限日肅淸、其事甚盛、但積污層層初非少數人所能刮磨而盡、國民苟不羣起努力、則此番拒毒運動、亦僅佔得禁煙史上一葉之面積而巳、方今愛國之士、莫不說競爭關稅之自主、領事裁判權之收回、及其他不平等條約之廢止、亦知此種種者、皆起鴉片戰爭之一役乎、鴉片戰爭之前、吾之情勢如何、鴉片戰爭以後、吾之情勢復如何、吾人推原禍始、則數十年來、使我憔悴呻吟於列強侵略之下、而成爲今日積重難反之局者、何莫非鴉片一役階之厲哉、君子不云乎、君子不恥其困、而恥其所以窮、若鴉片者、吾國當以爲國恥紀念物、而深惡而痛絕之矣、乃於此重重國恥因緣而攻之尤物、而人猶有愛好不忍割舍、如予之奇恥大辱、至於耗民喪財猶其餘事也巳、國人於此、若猶不奮起努力、急謀所以掃除肅淸之方、則遠溯當年石頭城下之盟、近鑒五卅南京路之血、不巳如夢如寐而忘其本原也乎、故鄙意謂拒毒一事、實爲當今國民努力之第一義、視其他愛國運動爲尤要、應照拒毒會所擬辦法、僇力同德、夫常積弊、旣以除害、亦以明恥、望國人羣起圖之、

五卅存貨問題仍未決

▲商學兩界之接洽

前次上海總商會曾通電代振華堂疏銷五卅前存貨問題、迭經學總會上海學聯會否認此辦法、聞振華堂雖將存貨分運一批至武漢、詎竟被該地學生會等公團禁止運銷售賣、因處置無法、隨就原船裝回上海、所有存貨截至今日、未得運出、總商會因感棘手、亦未再斡旋、現由商總聯會周伯堯君向上海學聯會磋商、擬由商總會兩學生會等團體共謀組織一洋布業經濟絕交委員會、以便解決振華堂之存貨問題、如組成立、以圖持久、學生會對所議之會名標語、似嫌不善、因此暫且擱置、未得同意、但此項問題、據學聯會某君云、振華堂之存貨、當可實行愛國募金、酌提款項、以濟工人、疏銷一層、再從長商酌、如果確五卅役之進貨、當茲對外千鈞一髮之秋、絕無可通融云云、（公平社）

濟安會實行收束

臨時濟安會近以存款告磬、發款停頓、實行結束、現巳將手續辦妥、退、會所卽日退租、雇用職員、一律遣退、文件等卷宗暫由各團體代表共同保管、餘存公款三千餘金、俟賬目結淸後、移交總會、撥入愛國募金、惟引翔港銅鐵公會、發款舞弊案內周伯堯陶昌棣兩人之賠款、雖巳交足、而前總工會代表黃中美担任賠償之一千元、尙未交出、黃巳久不到會、各團體正在設法追究云、

工商學會餘款助海員

工商學聯合會解散後、結存各處捐款四萬餘元、前經議決撥入五卅被難烈士喪葬委員會、現因救濟海員工人需款急迫、特由總商會及各路商界總聯合會負責分別向該委員會借撥三萬元、移作援工之用、業巳由該會等具領發放矣、

函請總商會補救幣制

滬北烟兌業聯合會爲補救幣制研究會事、致函總商會云、和德積蓄會長先生暨諸會董先生公鑒、逕啓者、近年以來、銀銅輔幣、日益低落、致使各物飛漲、苦力小販、收入不敷所支、當至終日勤勞、難度一飽、以致罷工要挾等事、時有見聞、揆厥原因、實中輔幣濫跌所致、且小本商店、各物購進則銀圓、門市售出則輔幣、國受痛苦、至深且鉅、若不速籌補救、貽害社會、實非淺鮮、况外人巳有提議、一旦越而代謀、噬臍何及、敝會同人、言念及斯、不寒而慄、認爲改良輔幣、爲當務之急、爰於上月念六日召集會員大會議決發起上海輔幣研究會、協商妥善辦法、務使滬市輔幣有一定之標準、俾平民得維持生計、實爲便利、惟茲事重大、非少數人所能辦理、素仰貴會爲滬商領袖、執金融牛耳、而且對於公益事宜、素抱熱忱、爲特公推厲祖蔭蔣顧亭韓如玉江査裕四君、趨前面陳一切、懇請貴會、公同發起云云、

美按使回滬

文匯報云、美國駐滬按察使侯迪氏、昨晚巳由天津回滬、下星期一將在滬署開始訊案、

商務印書館被控案續審紀

▲中英官對於判詞不能決定……結果展期十四天核判

商務印書館東方雜誌發行五卅事件臨時增刊、被工部局刑事科控該書館總編輯王雲五、發行所長郭梅生於公廨、昨晨又經關讞員會同英領馬君繼續研訊、被告代表律師登稱、第一被告係編輯發行之各種雜誌均由主管、第二被告則係發行所經理、其對於印刷各事槪無關係、捕房控訴之案點爲該雜誌內登載王雲五所著「五卅事件之責任與善後」之評論、由該文字皆係多數華人表示意見、至於插畫非王所繪、乃他人投稿、插畫題「最大勝利」、畫意表示華人無抵抗強權、此外並無足以顯出過分之處、若與歐美各國報紙之插畫比擬、似乎覺此善於彼、該律師將西報插畫一册呈案、謂册內字林等報插畫請察、繼由被告代表陳律師向王詰據王供、在該書館巳四年、發行各種書籍雜誌約二十餘種、東方雜誌宗旨係研究政治方面發生重大問題、互相討論、每種雜誌各有主筆負責、若依照出版第二條規定、應由著作權負責、東方雜誌著作權屬該館、故當該書館負責、前次言我負責者、蓋作有「五卅事件責任與善後」等篇、故他各插畫我皆不負責、「最大勝利」插畫照我個人解釋、實係表示華人素來酷愛和平、不願用武、使戒以暴易之意、且所繪像並無顯出該像英人、亦無隻字表明卽屬英人、插畫任各西報見得很多、我所作「五卅事件責任與善後」論文篇首卽有「勉却情感專論事理」之語、蓋當時民氣激昂、語甚和平、該文結尾詳言應出和平手腕、由法律及分交解決、餘一「篇文字則評論新出版刊、總之、東方雜誌文字高尙、均爲高等教育家所作、工人那能看懂、該書館編緝所在閘北、河南路則發行、無直接關係、郭爲副所長、彼不撰述、捕房梅律師「問」月前閘北警察發生開槍事、何不登載、「王答」或未有登載、「問」爾何不將五卅發生之事完全記出、日本紗廠被毀日人被害等事則因何不登、「答」我聽五卅事件、責任與善後包括一切、且記事實、根據報紙所載、「問」爾知法律有禁止學生集會條文、「答」我未知、且政府所在北京現猶准學生自由開會、依照中國法律、凡不妨害治安之行爲、不予禁止、然而我亦反對暴動之一人、故所作久

精醫白濁

○保證斷根○　一持效新久白　濁德國銀療三　日特效二學理　根據最新銀理　科確調製力齋　三生理藥有深　逢組織且病特　久作用四殺理　洲菌完全消滅　退腫止痛驗災　五經驗實家五　年治愈病試三　千餘人六儘驗　諸君懷疑不司　試驗診費生計　張宏士醫法每　日上午在和界　萬山路仁濟　衛面上海午診　院每日下滬家　大世界西▲　埴山西壁　指注射醫院　期停診星

改良農村組織增進農人生活（國民黨政綱對內政策第十一項）

確定集會結社言論出版居住信仰之完全自由（同上第六項）

制定勞動法改良勞動者之生活狀況保障勞工團體並扶助其發展

國民黨政綱對內第十項政策

內引用治安警察法等相規勸、爲以不可妨害治安云云、譴明律師聲稱、對於第二被告並無關係、不必再問口供、敝律師今日進行辯論、查東方雜誌文字爲尚、係供給智識界之讀物、諒堂上亦明瞭、惟其既爲智識界讀物、插畫稍有過分或屬不免、而歐美各國亦多如是、至所刊照片、均係事實、非可假造、措詞多屬公正之論、如歐美各國每遇選舉等等之重大問題發生、必有評論發表、而此項評論總不免予對方以過分之處、敝律師已屢見不鮮、蓋凡一問題發生、兩方面之議論總不能悉符事實、甲方之表示、乙方必斥不滿、其間果或偶有錯誤、而若實無惡意、則不能指其爲有罪、至於出版法爲袁世凱所定、未經國會通過、實未發生效力、治安警察法對於此種出版物亦未能束縛、若必指爲妨害治安、則須有證明文字、如言華人將西人殺死、而奪取財產、若有此種詞句、方可指爲妨害治安、今該雜誌係記載事實、何能按其妨害治安、且言論自由英美各國早已實行、敝律師以閱一著名美國報紙、內有一篇文字則甚激烈、係社會黨員因被市長禁止而發表意見、今本案王雲五之論極爲和平、似應予以機會使其發表主張、捕房所持政策、敝律師以爲不免稍有錯誤、應請將案註銷、梅脫蘭律師辯稱、查被告所著之文、凡有涉及學生方面之缺點、一概不載、故與華字報不同、不能以出版法而繩諸西報、是以捕房另訂章程、出版法實有激動人心之處、且其銷路較小報爲廣、爲禍實烈、至西報之性質、實已發生效力、前經審判廳來函、證明、今請對於被告科以相當罰金、並着俱結云云、關讞員與英領磋商至午後一時半、仍不能決定、遂諭展期十四天核判、

各方進行愛國募金

▲昨日招待伶界　總商會發起之愛國募金大會、昨日進行狀況如次、午時設宴招待伶界、到伶界聯合會會長夏月潤李桂春常春恆等數十人、由總進委員錢化佛張振遠夏曆生翁國勛等招待、由總隊長虞洽卿報告發起愛國募金之原因與最近進行狀況、請伶界予以協助、次由守華任矜蘋報告募金之用途、與保管之妥善、當由歐陽予倩答詞允即贊助、晚間招待電影界亦頗融洽、

▲今日開成立會　該會定今日在總商會大廳開募金成立大會、預備發表宣言、原文云、敝會成立、首刊緣起、取義聯約、審有未喻、是用再爲宣布募金之用途、愛國之士、幸注意焉、蓋敝會募金之目的、有綱有目、綱一而已、協助愛國運動是也、緣起言之甚詳不贅、目則有三、一曰貫徹十三條要求、慨自五卅事起、國民一致對付、四月於茲、滬埠洋商、表示贊同收回會審公廨及加選工部局華董於前、國際聯盟、僑通過現實之事功、何一莫非各界力爭之效果、然我國之同胞、因此失其職業、仍復留死不屈、如青廣兩粵海員及廠家工人等、實繁有徒、吾人若不設法維持其生活、恢復其職業、漠視不救、忍令自斃、將何以號召忠義於將來鼓勵愛國於日後、如果貫徹十三條要求、則優待工人、本是條件內應有之事、即此端自可迎刃而解矣、此貫徹十三條要求所以不得不募金者一、二曰收回關稅自主權、我國實業新興劇外、應取保護貿易政策、夫人而知之、我商人苦關稅不能自主者久矣、今幸有會得而進行時乎不再、稍縱即逝、可不加勉、但收回關稅自主、談何容易、種種宣傳、在在需款、五十三萬尚難濟事、何況不有五十三萬者乎、此運動關稅自主、所以不得不募金者二、三曰取消不平等條約、凡我國所受政治經濟上種種之壓迫、其源皆起於不平等條約、是故不平等條約一日存在、即國家一日失其獨立自主之資格、今政府已提出取消不平等條約於使團、我愛國志士正宜急起直追、努力運動、茲事雖大、有志者亦竟成耳、此取消不平等條約、所以不得不募金者三也、嗟我國萬萬同胞、其眞不欲取消不平等條約乎、如欲之、盍各勵爾志踴躍輸將、至誠愛國實心募金、使十三條要求得而貫徹、關稅自主得而收回、不平等條約得而取消然後已、愛國之士、其速起而募金也可、

▲甬同鄉之競爭　甯波同鄉會募金隊長李徵五函促同鄉與廣肇紹興兩同鄉會競爭、原函云、逕啓者、前本愛國募金團捐冊想荷察收、該會揭曉在即、務希竭力募集、多多益善、倘有成數、即請送交本會掣取收據、以資彙繳該會、此項募金、公議競爭頗劇、如廣肇公所紹興同鄉會亦一度之競爭、本會在滬夙著聲譽、此次募金成績似未便落人之後、以爲七邑羞、然欲達優勝目的、端惟諸公是賴、弟雖不敏、亦當努力進行、俾諸君子之後、務希踴躍從事、成厥偉績、曷深企禱之至、

僑選代表繼續北行

▲招待所今午撤銷　代表國民會議華僑選舉移京、代表一百餘人、前日專車晉京、已誌昨報、茲悉其因事未能動身者、事務所方面本擬發給頭等免票、嗣經向路局接洽、滬寗方面尚可通融、而津浦方面則復電謂交部通知、以專車及掛車爲限、免票一層、未便據發、故昨日又有三十餘人前往、均於十一時半之快車附掛頭等車一輛、又有代表多人向事務所接洽、擬於今日出發、亦經事務所將名單抄交路局、東亞旅館之招待所截至今日上午十二時止、決即取銷、

鄧小泉脫險三紀

▲連日拘獲大批綁匪　鄧振詮之子鄧小泉被綁票匪架去後、由法捕房特別機關探目吳藹芳周寶生包探金九林李鑫吳炳飛等先後拘獲主犯各情、已誌昨報、茲該探等又至英租界淡水路十七號拘獲匪首吳學才及同黨等五名、抄出現洋八百餘元、帶回捕房、經捕頭查得吳匪曾於三年前犯過綁票案、此次又敢在淡水路設立綁匪機關、實屬不法已極、諭令管押、聽候詳細錄供解究、聞連日法捕房拘獲綁匪有卌餘名之多云

▲鄧小泉談匪窟情形　余（小泉自稱）初被架時禁在提籃橋某洋房內、即於三禮拜以前遷居江灣草棚內、其先猶未加桎梏、有一日餘盜出外種菜、祇留一盜名苗正看守時、適著熱、余睡臥在床、該盜誤余已睡熟、即將所穿之衣服脫下、掛在板壁上後、即出外修面、余即乘機起身、摸取該匪掛在板壁上衣袋內之手槍、向匪開放三槍、該匪受傷同身將余手槍奪下、欲向余開放、幸該手槍子彈夾住在內、不能開放、該匪即將余扭住不放、四時之久、在外種菜之兩匪到來、受傷之匪即口不能言、僅裝作手勢、囑令兩匪將余殺死、內有一盜大怒、欲開槍置我死地、爲須命之匪報仇、幸有一盜言稱、不如暫留其命、待贖資送到手再行撕票、該匪等乃加余桎梏、按余素來不諳槍法、幸在匪窟時、當向匪詢問開槍之法、以致是日僥倖得生、後來該匪等即將已命之匪屍用蓆包裹於深夜扛出拋棄、旋即命余逢七祭奠、該匪等已議定俟贖金一到、即施殘酷手段、將余殺死後、挖出心臟祭奠死匪、以爲復仇、余聞此言、自知性命難保、屢欲覓死不得、是日包探等來救時、適死匪五七之期云云、鄧小泉由包探救出後、即以該探等奮勇可嘉、一再喝謝不已、擬於即日召齊營救各探合攝一影以留紀念、聞是日營救之日適該匪等已與鄧之家屬接洽妥當、以四萬元贖回、聞以上各節、如交款後鄧小泉之性命定遭殺害、今忽脫險、亦云幸矣、

●●●●●●●

▲保衛團指令緝贓匪　上寶兩縣閘北保衛團江灣支團七號僧同法探破獲鄧小泉綁案匪窟、該團王尹兩團總昨准江灣支團呈報詳請後、當即指令該團云、呈悉、據稱該支團、排長周排長率同團丁、協助法探、破獲綁匪男女五名口、救出肉票一名、具見協助得力捕務認眞、殊堪嘉許、仰即將在事出力人員分別開具清單草、呈候核獎、以示鼓勵、並逃脫之匪、仍仰督屬上緊偵捕務獲解究、毋任漏網、並候通令各支團隊、一體協捕、隨送破獲等件、暫存候轉報廳憑核示可也、此令

上海銀行匯兌行市報告

上海銀行九日國內匯兌行市報告云、今日津電仍未動、漢電同跌一兩五錢、滬市行化爲一千〇五十八兩五錢、公估爲一千〇五十兩〇五錢、漢洋例爲一千〇廿五兩五錢、濟平漲二兩、爲一千〇四十三兩、洋匯京津漢三處均跌、京爲一千〇〇八元、津爲一千〇〇七元、漢爲一千〇〇四元、濟南爲一千〇〇八元、跌兩元、煙台平讀、青島爲一千〇十八元、均未動、蕪湖安慶各漲兩元、蕪湖爲一千〇〇七元、安慶爲一千〇〇八元、長沙未動、爲一千〇十元、蚌埠爲一千〇〇四元、臨淮爲一千〇〇五元、江蘇各屬蘇錫常各爲一千〇〇一元、南通爲一千〇〇三元、徽未更動、

全國國語運動會消息

中華國語研究會與全國各界合辦全國國語運動大會、現正著手組織籌備會、不日召集第一次會議、

天福綢緞局展期廉價

三馬路石路中天福綢緞局、採辦蘇杭名機精美綢緞、異品特色、減價以來、營業發達、茲於本月二十二日始、展期大減價二十一天、

五洲暢銷美容霜

近來國貨化粧品日新月異、尤其馥郁勻潤、則五洲大藥房之美容霜當首屈一指、故閨閣名媛爭喜購用、該藥房刊印美容術一帙、文字圖畫均極簡美、尤足引起購者興趣、

▲誌謝　昨承商務書館贈東方雜誌第念二卷第十六號小說世界第十一卷第九號各一册、謹謝、

來函

▲上海臨時工人代表會來函　主筆先生大鑒、報載工人代表會聲明解散一節、按敝會並未開緊急會議、亦未曾有自行解散之議決案、何蒟泉一人、並不能代表其他大多數之幹事、今特來函、請代爲登報更正、是爲至盼、此請撰安、工人代表幹事楊鳴亭王忍雲張夕臨寵成璧徐玉山常穆眞沈松堂代表胡乘一顧文林代表、

時評

雙十節一些感想　（忍迂）

今天是民國十四年的雙十節，前此盛傳雙十將有變化的時局，今天大約暫時可以度過，這在執政府諸人，似乎可以額手相慶，而在我人民呢，五卅案交涉是沒有頭緒，滬案重查在上海已開了幕，明天且要正式開庭，前途禍多福少的關稅會議，又將開幕，正無從快活，今天各團體的開會鼓舞，或者是「黃連樹底下彈琵琶」吧！

自然，辛亥的革命沒有澈底。民國到今天還這麼糟，有的說，辛亥革命那裏是已做夠了澈底；但是走得一步是一步，他們的精神，是不可磨滅的，從半路上再向前一步一步的走，是後來人的責任；後來人自己走不上，倒怪前人是一半的路程就走錯了，未免過於自恕了。

五彩精印　孫中山遺像批發

零售每張小洋二角批發格外公道外埠郵費另加上海二馬路九十四號即石路東首大中國鄉記發行所啓

模範市區

中國始創自置居屋

節儉顧後　獨立自尊　富國利民　齊家平天下

上海益衆房產有限公司　總行江灣路模範市區　分行蓬路四百七十號　電話北二四四五號

接洽處　先施公司林壽田君　歐偉國君　女子商業銀行殷叔和君　王冰梅君

函索章程請附郵票五分

天蟾舞臺　廿三日　花樓五角　[illegible]五角　包廂四角　官廳四角　正廳三角　特頭二角　一百七十

何雅秋　劉奎官　寶蟾送酒　安舒元　通天犀　常春恆　劉筱衡　打鼓罵曹　孟鴻茂　九曲橋　何雅秋　收抱盒　劉漢臣（全本）新李陵碑（准碰碑）　宋玉珊　彭春珊

天蟾舞臺　八月廿三夜戲　花樓一元　官廳一元　包廂八角　正廳四角　三層三角　特等三角　三層二角

宋玉珊　陳嘉麟　何雅秋　筱桂猴　安舒元　劉小衡　常春恆　劉漢臣　劉奎官　劉玉琴　孟鴻茂　子振廷　明海山

開演新排十三四本漢光武復國走南陽

大舞臺　八月廿三日戲　價目　花樓包廂六角　特別官廳五角　二等正廳三角　三層包廂二角

張桂芬　趙如泉　毛韻珂　姚俊卿　李瑞亭　宏碧緣八本前集　黃玉麟　趙韻聲　汾河灣　張桂芬　趙如泉　毛韻珂　姚俊卿　李瑞亭　宏碧緣八本後集

大舞臺　八月廿三夜戲　價目　花樓包廂一元　特別官廳八角　二等正廳五角　三層包廂三角

孫慶芬　李瑞亭　姚俊卿　劉蕙琴　趙韻聲　黃玉麟　小達子　毛韻珂　賈璧雲　趙如泉　張桂芬　孫少棠　陳月梅

念一本念二本狸貓換太子

紀念孫中山先生者注意

孫中山先生爲民國元勳手造共和提倡民治其一生事業國民靡不崇拜今先生雖已死主義不死國民苟欲貫澈民治精神是不得不有以紀念之紀念之物雖夥或僅限于一地一時表爲計時實用品佩諸身中時時觀摩則紀念之道得矣本行特製孫中山紀念時表一種以備國民紀念之需茲該表不日即到申乘雙十節爲改造共和之紀念日時表而出之以預告各界賜鑒焉　上海禮和洋行啓

同義堂銀樓大同行昨日行情列下　足赤每兩四十七元　紋銀每兩一元六角五分

患白濁者之最好消息　姚佐頫　新法洗射白濁　立愈白濁丸

白濁乃花柳病初步異常危險便須急延毒至骨髓必致瘋癱若發於外則橫痃魚口下疳血淋潰爛更痛本醫生有鑒於此專門研究此科具實驗心得多備各國新白濁儀器新法洗射藥水功力能將尿道菌全滅保証無痛苦又特製立愈白濁丸從根本治理十年八年曾多方醫治不愈者均能藥到病除永不復發

診所上海三馬路大舞臺斜對面　姚佐頫醫生啓

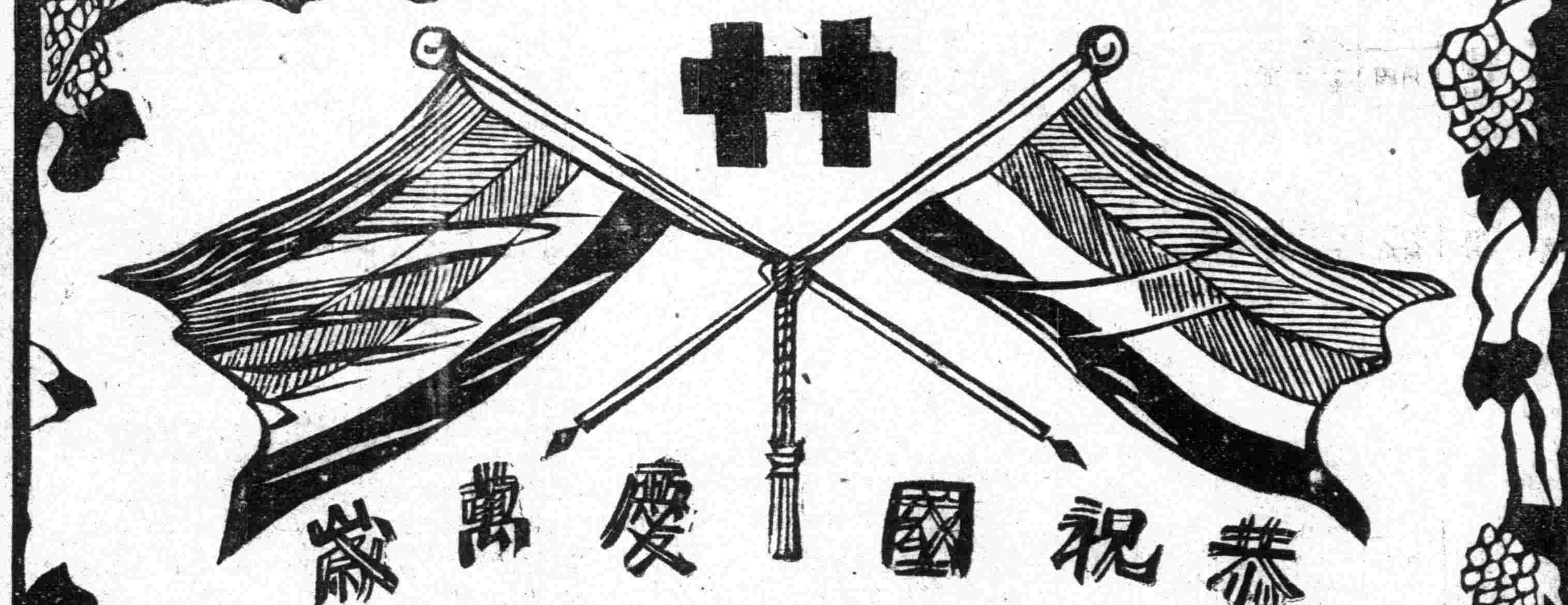

雙十節來到　大家齊唱國慶歌　願同胞努力救國　少用舶來貨　欲塞漏卮提倡國貨爲最要　本園各種食品　件件價廉　色色味好　萬衆歡迎　口碑載道　敬謹地祝我　中華民國萬歲　萬個不了

香港上海冠生園食品公司同人敬祝

欲買便宜貨趁此好機會

廉價減價以爲一種普通名詞司空見慣不足取信但本號此次廉價確係開幕伊始力謀擴充生意起見以利不爲計非大而誇自欺欺人者所可同日而語謂余不信請嘗試之新到大幫秋絨厚呢嗶嘰毡毯毡帽毛冷毛衫絲襪以及各種鞋帽疋頭化妝品等

上海五馬路　華昌隆洋貨號謹啓

恭祝國慶

世界五大寶來華

德國政府實驗返老還童新藥生殖靈

德國八十三歲老婦還少姙娠
法國七十五歲老博士還少二十年
中國七十一歲老富翁白髮變黑

二十世紀破天荒新發明返老還童術提倡家德國大醫聖約翰司美拉博士創製業經德國政府實驗特許寰球醫界實驗公認例如德國蘇魯羅夫博士試療八十歲老婦果得回復青春時代生殖機作用遂至姙娠致令天下醫界驚動信仰寰球報載莫不讚美法國大學教授西奇博士年已七十五歲親驗於自身而確得還少二十年前壯年時代之生殖機能力此事已詳載於巴里學士院公報矣中國奉天安東縣有一老富翁王超然先生年方七十一歲試用此藥連服數料兩果然白髮變黑落齒復生矣此外我國各界服此藥而返老還少者甚多謝函疊至確有回天再生之妙功備有中西文實驗說明書及返老還童實驗照相片函索奉寄

○藥價每盒(服七天)洋七元每料四盒四十八元

戒煙解毒美國威利糖

美國政府實驗特許○美國威廉博士創製
中國政府註冊商標○中國海關化驗公認
張作霖將軍獎譽○各省拒毒會採用

此糖專治戒烟解毒功效卓著歸本行全權獨家總理由美國威利化學廠直接運華非如他種劣貨可比近有假冒美貨請購者注意○特價每盒大洋一元每打十元

德國博士眼藥

專治一切眼病 萬試萬靈

定價 每瓶大洋二角五分 每打大洋二元五角

德國政府實驗 白濁斷根新藥海底山

德國海底曼大藥廠創製爲德國政府專賣特許之內服藥丸不論男女新久白濁一服斷根凡就醫藥而患無效者請一試之

◎藥價每盒(服七天)洋三元每料三盒洋九元

高麗參廉價批發

本行獨家經理極上原料高麗別直參現運到大批爲競爭銷路起見定價特廉天字五十支每兩洋二元五角四十支每兩三元三十支每兩三元五角二十支每兩四元十五支每兩五元五角高麗參尾每兩一元二角五分高麗參膏每盒(服五天)二元原皮西洋野參每兩四元五角外埠函購寄費加一詳細說明書函索即寄

上海四川路九六號電話中央七零三一號

美商三德洋行總理

恭祝國慶

精刻海內孤本木版叢書

十大預約

●全國圖書館●中外藏書家
●保存國粹者●研究國學者
請購備十種木版大字的名著

(本書之特色)
▲字體放大…可以不損目力
▲錯字改正…可以免致遺誤
▲紙料堅固…可以保存久遠
▲版本古雅…可以取人歡喜

(預約之利益)
預約期內只收六折過期十足漲價
兩相比較可知便宜不少

此種版本只有本局一家印有樣本承索即贈

預約截止日期 陰歷九月念日

書名	內容摘要	冊數	紙	定價	預約價	寄費
校經山房叢書	[illegible]	卅二	白	十八元	十元八角	六角
			竹	十二元	七元二角	四角
拜經樓叢書(十種)	[illegible]	十	白	十元	六元	二角
			竹	六元	三元六角	二角
槐廬叢書	[illegible]	八十	白	六十元	三十六元	一元二角
			竹	卅八元	念二元八角	九角二分半
平津館叢書	[illegible]	五十	白	六十元	卅六元	一元
			竹	卅六元	念一元六角	八角
(行素草堂)金石叢書	[illegible]	四十	白	念四元	十四元四角	六角
			竹	十八元	十元八角	四角
(硃批)金石全例	[illegible]	十二	白	十四元	八元四角	六角
			竹	十元	六元	四角
(彙輯二十六種)顧亭林遺書	[illegible]	念四	白	十八元	十元八角	六角
			竹	十二元	七元二角	四角
經學叢書	[illegible]	十二	白	十元	六元	四角
			竹	七元	四元二角	四角
惜抱軒全集	[illegible]	十六	白	十二元	七元二角	三角二分半
			竹	七元	四元二角	二角
(陳奐原本)詩毛氏傳疏	[illegible]	十二	白	九元	五元四角	三角二分半
			竹	六元	三元	二角

●(特別優待)如十種合購照預約價再打九折郵費照表計算

上海四馬路中校經山房成記書局發行

數千年來，幾個英雄大豪，所謂蓋棺論定，後世方曉，數百種藥，幾樣神奇靈效，豈能誇口自大，衆論難逃，君不見無數的廣告，東也包愈，西也包好，一旦果眞請教，未必是確然王道，究竟眞金不怕火來燒，那怕你梅毒深入筋骨不得了，此藥自能處到，不待旬日必見效，所以那個不說洋礦精，是括括叫，

◉滅毒洋礦精◉

主治　楊梅毒瘡　五淋白濁　筋骨酸痛　口鼻潰爛　橫痃魚口　下疳便毒　腎莖腫脹　小便刺痛　四肢麻木　半身瘋癱

價目　每瓶大洋一元七角半　每打大洋十七元五角

▲總發行所　上海四馬路中西大藥房（始創於光緒十三年）　本外埠各大藥房均有出售

近來秋涼的天氣不是狠容易傷風而咳嗽嗎。這傷風咳嗽的苦處。是人人知道的。這老牌杏仁精也是人人知道的。不過化去四角大洋。就可以治愈你的傷風咳嗽了何等的便宜啊。（每瓶大洋四角）

中國崑崙公司　佳釀

三星英雄牌白蘭地　五星英雄牌白蘭地　英雄牌紅葡萄酒　英雄牌白葡萄酒　英雄牌大紅砵酒

各埠各大商店均有經售

實業不發達，國家所受的痛苦莫能喻，我們試放眼看一看國內的實業究竟甚麼樣，受盡種種無理壓逼，竟至無法伸一伸頭，將在現時情形爲之一變，提倡國貨聲浪瀰漫全國，人人都有猛衝冠怒起的氣概，大家覺悟着一個國家，其國民若厭惡用其本國的貨品，這國家便不復成爲國家，故近來將崇拜外國貨的心理都已轉過來了。本公司發起人皆屬美洲華僑，在江蘇無錫創辦已經數年，向來抱着一步一步依次進行，但現時覺得有急切發展的時會，特地力謀推廣，加意釀造，精益求精，期望愛國同胞相與樂用，提倡贊助，不勝厚幸之至。

總發行所上海四川路一四一號　廠設無錫通運橋

東方雜誌　第二十二卷第十六號

◀要目▶

內外時評（七篇）……記者
駁張伯倫對滬案之演說詞……朱懋澄
不平等條約於經濟上之影響……馬寅初
十年來之法國經濟狀況……樓桐孫
索倫記略……趙銑
織布業調查（國貨調查）……繼周
試算方法論……李雲良
楊朱考補證……唐鉞
報館剪報室之研究……戈公振
新漆的偶像（小說）……滕固
橄欖園（小說）……樊仲雲

每册一角二分半（郵費二分）　半年一元半　全年三元（郵費在內）

商務印書館

◉想做新聞記者的人不可不讀　初做新聞記者的人不可不讀

梁任公序　上海新聞記者會印行　戈公振編

新聞學撮要

洋紙精印　一厚册　布面實洋一元　紙面實洋八角

◀本書特色▶
（一）分四十二章說明新聞事業的各種組織
（二）附錄關于新聞事業之法律章程學科等十二種
（三）全國及華僑報紙一覽表乃空前之作
（四）語語出自經驗說明報界的甘苦難易
（五）全書三百餘頁插圖十餘幅定價極廉

◀代售處▶　上海時報館　上海各省商務書館　上海有正書局

北京大學　社會科學季刊　——第三卷第三號——（現已出版）

中國奴婢制度……王世杰
國際聯盟與國際法……周鯁生
馬克斯的勞動價值說……周佛海
蘇聯的農業……陳翰笙
新近憲法中立法行政兩機關之關係……錢端升
裁併檢察廳……黃右昌
財產觀念之變遷……燕樹棠
學術書籍之介紹與批評
農村問題與社會思想……那須皓

▲總發行所　北京翠花衚北京大學出版部

▲代售處　上海……亞東圖書館　商務印書館　各省……商務印書館暨各大書店

定價　○……○　訂閱全年一元八角（郵費在內）另售五角　本季刊第一卷全卷及第二卷俱有合訂本每卷二元四角（郵費在內）

中國青年　週刊　國慶紀念特刊　本刊百期

（一）讀者底責任
（二）國慶日告中國青年
（三）十四年之回顧
（四）中國政治狀況
（五）中國經濟狀況
（六）少年先鋒歌
（七）兩年來的中國青年運動
（八）耶蘇的力量

本期均爲有系統之作可供讀者參攷篇幅較平常厚三倍定價四分已訂閱者不另取資

代售處　上海民智書局　各省各大書坊

革命青年　雙十節專號內容露佈

孫中山先生肖像
爲國慶日告國民
國慶日的回顧
孫中山先生之遺囑與中國及世界之前途
一年來之中國國民黨
從去年雙十節到今年雙十節
介紹廣州孫文主義學會及其國民革命周刊

玄公　孫鏡亞　楊銓　王藝圖　鄧光禹

設立上海西分局

上海電報西分局准予陽歷十月十日開局接收各界發往國內各處電報地址在麥根路念七號電料管理局內特此通告　上海電報局啓

介紹牙科專家

司徒博先生余天眞女士伉儷均爲牙科專家學問之純粹手術之嫻熟是人所景仰親友中患牙症者一經司徒先生余女士醫治無不應手而愈即愍夫婦亦在每飯不忘之列世有患一切牙病者幸勿交臂失之司徒先生牙科醫院在法租界霞飛路尚賢堂轉角電話西五三○四　分院在北四川路天潼路轉角電話西五七三七號　葉楚傖　吳□□

李星泉　郁才　父子牙科醫生

泰西新法鑲牙　統理牙科全部　電機診斷治療

老局上海北四川路六號洋房　電話北三三八　分局杭州迎紫路

共舞台　八月廿三日戲

呂美玉　金少山　同惡報
蓋叫天　四杰村
薛鋹麟　劉奎　金錢豹
周瑞安　一（雙釘）
李桂芳　趙松樵　朱桂芳　蕭長華　求
馬連良　徐碧雲　虹霓關（頭本二本）

共舞台　八月廿三夜戲　價目　月樓一元四角　特包一元　頭包七角　官廳一元四角　特廳一元　頭廳五角

粉菊花　紅梅閣
林樹森　古城會
呂美玉　春香鬧學
蓋叫天　乾坤圈
馬連良　馬連昆　定軍山
徐碧雲　周瑞安　蕭長華　趙松樵　苗勝春　霸王別姬

第一台　八月廿三夜戲　價目　特別包廂七角　頭等正廳六角　上層包廂三角　正廳二角　三等三等統售二角

于蓮仙　樊春樓　碧琴芳　劉榮聲　羅筱寶　王靈珠　麒麟童　歐陽予倩　裴雲亭　高百歲　王蘭芳　王培秋　尹九霄

◀三四本漢劉邦▶

新舞台　八月廿三日戲　價目（注意）　二等一角　頭等二角　廂廳三角　花樓月樓四角

牛郎織女　二本　茅山得道

新舞台　八月廿三夜戲　價目（注意）　二等二角　頭等四角　廂廳六角　花樓八角

准演頭二本　新西遊記

廣舞台　聘請省港羣敘樂唯一全班女班　八月廿三（日）（夜）戲

○著名勸世名劇○　五元哭坟　◀下卷落力拍演▶全班

日價　今日起大減價　特等大洋七角　頭等大洋五角　二等小洋三角

新編配景艷情佳劇　佳偶兵戎　首本　牡丹蘇　鄭詠魁　梁慧君　特等頭等贈送曲本

夜價　今日起大減價　特等大洋一元　頭等大洋七角　二等小洋四角

新愛倫影戲院（星記）　海甯路中

十月八號即星期四連演四天

◀明星影片公司出品▶

盲孤女

加映孫中山先生來滬記

今晚再由華啓烟公司每位分贈警鐘牌香烟一包

時間　日戲三時　夜戲七時九時一刻　（價目）　日戲二角四角　夜戲二角四角六角

新世界　南北地道交通　門票小洋二角

今晚特放巧玲瓏，燈彩輝煌的活動焰火飛艇精美絕倫，冉冉上昇、比前的還要鮮豔，你們知道放套焰火的深意嗎？因爲今天是雙十節！是我們的國慶紀念日，這也是慶祝我們的中華民國蒸蒸日上，有如這飛艇的行動，希望達到安穩，堅固高尙的佳境，我們最快樂的日子，就是這一天；最高尙，最完美的娛樂場，也就是這一個去處，雙十節而遊新世界，眞是兩全其美哩。

永安公司　天韻樓

南部大京班十二夜戲

趙海山　葉青萍　（小）桂芬　張鑫儲　姜鴻聲　孫瑤芳　小長勝　董吉瑞　胡少鵬　劉隱玉　趙黑燈

◘全部七擒孟獲◘

大世界　法界西新橋堍　門票小洋二角

乾坤大劇場　小洋一角

潘雪艷　汪碧雲　蔣月樓　陳善甫　郭坤泉　蓋天紅　白叔安　倪鴻艷

七擒孟獲

先施樂園各場遊藝表

▲安樂大劇場　優美班　文武京戲　環球公司長片影戲
▲第一書場　夏鶯鶯　化裝蘇灘　易社　男子新劇
▲第二書場　更新園　滑稽新戲　鄒惠君　男女四簧　沈桂英　時新本灘
▲第三書場　雅韻集　常錫新戲　洪小鳳　連環雙簧　老東瓜　滑稽大鼓　于桂芬　京音大鼓　馬金玉　梨花大鼓
▲第四書場　蔣婉貞　女子蘇灘　范素珍　改良申曲　揚州班　維揚新戲
▲第五書場　曹少棠　文明宣卷　沈春林　四明文戲　邱聘卿　三弦拉戲　張美云　化裝本灘
▲露天臨時場　環球公司長片影戲
▲露天臨時場　李進財　特別飛叉　楊忠寶　皮條槓子　童子團　少林武術　天友團　歐美魔術

中央大戲院　六馬路原亦舞臺址　電話中央七七一五

今日起十二號止日夜開映三次

上海影戲公司最新出品

韓雲貞女士主演艷情名劇

楊花恨

◀並映人人歡迎滑稽畫片▶

時間　日戲下午三點　夜戲七點及九點半

價目　日戲樓下五角　樓上六角　包廂八角　夜戲樓下六角　樓上八角　包廂一元

恩派亞影戲院　八仙橋霞飛路

陽歷十月八號星期四起連映四日四夜

太平洋影片公司出品

黃夢覺先生導演

社會悲情新片

◉火裏罪人◉

萬國大戲院　中虹橋大莊源

每晚七時半九時半開演

陽歷十月九日（星期五）起連映三天

愛情冒險武術偵探大部長片

◉奪產記◉

第頭二三四本

中華大戲院　法租界吉祥街

今天日夜開演　聯合公司新攝　張慧冲君導演

劫後緣　連台九大本　一次演齊

▲日戲價目　正廳小洋二角　包廂小洋五角　樓廳小洋三角　▲夜戲價目　樓廳小洋二角　正廳小洋三角　包廂小洋五角▼

維多利亞影戲院　四川路海甯路口

陽歷十月五日（星期一）起映一星期

每日五時半九時一刻開映二次每星期六日加映三時一刻開演一次

卓絕一時社會言情名劇

六日之愛

（一名重見光明）（又名險難姻緣）

卡德大影戲院　新開路卡德路口　電話西二七八八號

陽歷十月九日（星期五）起連映三天

冒險武術長片

◀奪產記▶

第三四集

七時與九時開演二次每星期六日下午三時日戲

虹口大影戲院

陽歷十月八日（星期四）起連映四天

大中華影片公司　藝術佳片

◀戰功▶

九大本一次完演

每晚七時半九時半開演二次　星期六日下午三時開演一次

夏令配克大戲院　靜安寺路

陽歷十月十號（星期六）國慶日起開映

法國最著名小說家生平傑作

◉患難之交◉

民國日報
雙十節增刊
民國十四年
十月十日

紀念辭

（一）

值此雙十之令節　乃胡爲乎鬱悒
思我先生血未碧　思我先生靈不滅
千秋萬歲　青天白日
有覺悟之民衆　無先生與提挈
歧途莽蒼　我心惕息
願攬先生之遺範　長懷先生於無極
盡瘁鞠躬　惟精惟一

孫先生遺像之一

（一九一七年在廣東攝）

孫先生之遺文

三十三年落花夢序

（二）

世傳隋時有東海俠客虬髯公者。嘗游中華。遍訪豪傑。遇李靖於靈石。識世民於太原。相與談天下事。許世民爲天人之資。勗靖助之。以建大業。後世民起義師。除隋亂。果興唐室。稱爲太宗。說者謂初多俠客之功。有以成其志云。宮崎寅藏君者。今之俠客也。識見高遠。抱負不凡。具懷仁慕義之心。發拯危扶傾之志。日憂黃種陵夷。憫支那削弱。數遊漢土。以訪英賢。欲共建不世之奇勳。襄成興亞之大業。聞吾人有再造支那之謀。創興共和之舉。不遠千里。相來訂交。期許甚深。勗勵極摯。方之虬髯。誠有過之。惟愧吾人無太宗之資。乏衛公之略。馳驅數載。一事無成。實多負君之原望也。君近以倦游歸國。將其所歷。筆之於書。以爲關心亞局興衰。籌保黃種生存者所取資焉。余喜其用意之良。爲心之苦。特序此以表揚之。壬寅八月

孫文逸仙拜序

孫先生遺像之二

（一九一五年在上海攝）

按中坐者爲孫先生・左座第一人爲廖仲愷先生・傍廖先生而立者，爲廖案脫犯胡毅生・右端立者，則今東征軍總指揮蔣介石君也・

民權初步序

中華民族。世界之至大者也。亦世界之至優者也。中華土地。世界之至廣者也。亦世界之至富者也。然而以此至大至優之民族。據此至廣至富之土地。會此世運進化之時。人文發達之際。猶未能先我東鄰而改造一富强之國家。其故何也。人心渙散。民力不凝結也。

中國四萬萬之衆。等於一盤散沙。此豈天生而然耶。實異族之專制有以致之也。在滿清之世。集會有禁。文字成獄。偶語棄市。是人民之集會自由。出版自由。思想自由。皆已剷奪淨盡。至二百六十餘年之久。種族不至滅絕。亦云幸矣。豈復能期其人心固結羣力發揚耶。

乃天不棄此優秀衆大之民族。其始也得歐風美雨之吹沐。其繼也得東鄰維新之喚起。其終也得革命風潮之震蕩。遂一舉而推覆異族之專制。光復祖宗之故業。又能循世界進化之潮流。而創立中華民國。無如國體初建。民權未張。是以野心家竟欲覆民政而復帝制。民國五年已變爲洪憲元年矣。所幸革命之元氣未消。新舊兩派皆爭相反對帝制自爲者。而民國乃得中興。今後民國前途之安危若何。則全視民權之發達如何耳。

何爲民國。美國總統林肯氏有言曰。民之所有。民之所治。民之所享。此之謂民國也。何謂民權。卽近來瑞士國所行之制。民有選舉官吏之權。民有罷免官吏之權。民有創制法案之權。民有複決法案之權。此之謂四大民權也。必具有此四大民權。方得謂爲純粹之民國也。革命黨之誓約曰。恢復中華。創立民國。蓋欲以此世界至大至優之民族。而造一世界至進步至莊嚴至富强至安樂之國家。而爲民所有。爲民所治。爲民所享者也。今民國之名已定矣。名正則言順。言順則事成。而革命之功。亦以之而畢矣。此後顧名思義。循名課實。以完成革命志士之志。而造成一純粹民國者。則國民之責也。蓋國民爲一國之主。爲統治權之所出。而實行其權者。則發端於選舉代議士。倘能按部就班。以漸而進。由

（一九一一年在南京攝）

孫先生遺像之三

按此影爲孫先生蒞南京任臨時大總統時所攝・尚有就臨時大總統職攝影・可參觀第三版第十二圖

幼稚而強壯。民權發達。則純粹之民國可指日而待也。民權何由而發達。則從固結人心。糾合羣力始。而欲固結人心。糾合羣力。又非從集會不爲功。是集會者。實爲民權發達之第一步。然中國人受集會之厲禁。數百年於玆。合羣之天性殆失。是以集會之原則。集會之條理。集會之習慣。集會之經驗。皆闕然無有。以一盤散沙之民衆。忽而登彼於民國主人之位。宜乎其手足無措。不知所從。所謂集會。則烏合而已。是中國之國民。今日實未能行民權之第一步也。

然則何爲而可。吾知野心家必曰非帝政不可。曲學則必曰非專制不可。不知國猶人也。人之初生。不能一日而舉步。而國之初造。豈能一時而突飛。孩提之學步也。必有保母敎之。今國民之學步。亦當如是。此會議通則一書之所由作。所以敎國民行民權之第一步也。

自西學之東來也。玄妙如宗敎哲學。奧衍如天算理

（五）

（一九二二年在上海）

■孫先生遺像之四■

化。資治如政治經濟。實用如農工商兵。博雅如歷史文藝。無不各有專書。而獨於淺近需要之議學。則尙闕如。誠爲吾國人羣社會之一大缺憾也。夫議事之學。西人童而習之。至中學程度。則已成爲第二之天性矣。所以西人合羣團體之力常超吾人之上也。

西國議學之書。不知其幾千百家也。而其流行常見者。亦不下百數十種。然皆陳陳相因。大同小異。此書所取材者。不過數種。尤以沙德氏之書爲最多。以其顯淺易明。便於初學。而適於吾國人也。此書條分縷析。應有盡有。已全括議學之妙用矣。自合議制度始於英國。而流布於美歐各國。以至於今。數百年來之經驗習慣。可於此書一朝而得之矣。

此書譬之兵家之操典。化學之公式。非流覽誦讀之書。乃習練演試之書也。若以流覽誦讀而治此書。則味如嚼蠟。終無所得。若以習練演試而治此書。則將如啖蔗。漸入佳境。一旦貫通。則會議之妙用。可全然領略

（六）

■孫先生遺像之五■

此影攝於日本東京。時方在二次革命以後。中華革命黨籌備之時。

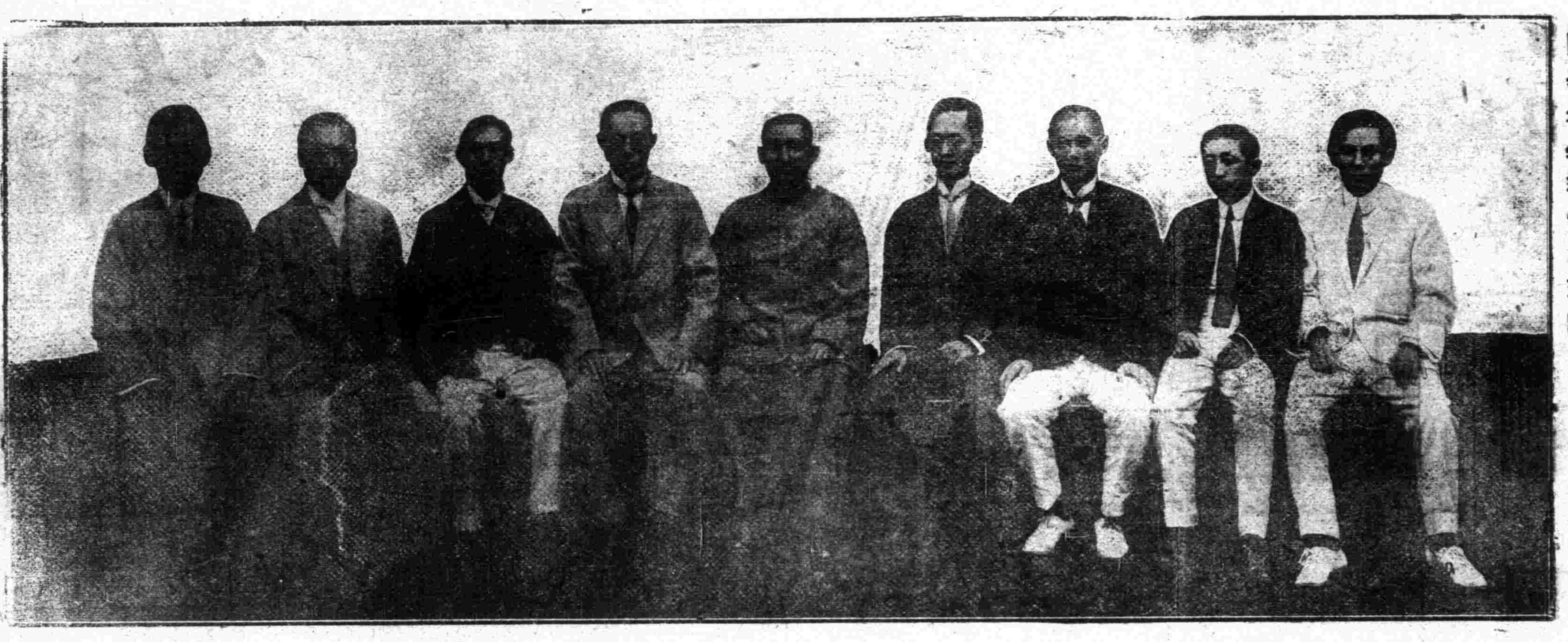

（一九一三年在上海攝）

嗚呼。此攝影中。孫先生既已棄世。而如陳英士先生（坐孫先生左）廖仲愷先生（右方第二位）鄧仲元先生（左方第一位）皆成古人。且皆被戕於奸人。緬懷先烈。能無汍瀾。

矣。

凡欲負國民之責任者。不可不習此書。凡欲固結吾國之人心。糾合吾國之民力者。不可不熟習此書。而偏傳之於國人。使成爲一普通之常識。家族也。社會也。學堂也。農團也。工黨也。商會也。公司也。國會也。省會也。縣會也。國務會議也。軍事會議也。皆當以此爲法則。

此書爲敎吾國人行民權第一步之方法也。倘此第一步能行。行之能穩。則逐步前進。民權之發達。必有登峯造極之一日。語曰。行遠自邇。登高自卑。吾國人既知民權爲人類進化之極則。而民國爲世界最高尙之國體。既定之以爲制度矣。則行第一步之工夫。萬不可忽略也。苟人人熟習此書。則人心自結。民力自固。如是以我四萬萬衆優秀文明之民族。而握有世界最良美之土地。最博大之富源。若一心一德以圖富強。吾決十年之後。必能駕歐美而上之也。四萬萬同胞。行哉勉之。

民國六年二月二十一日孫文序於上海

（七）

■孫先生遺像之六■

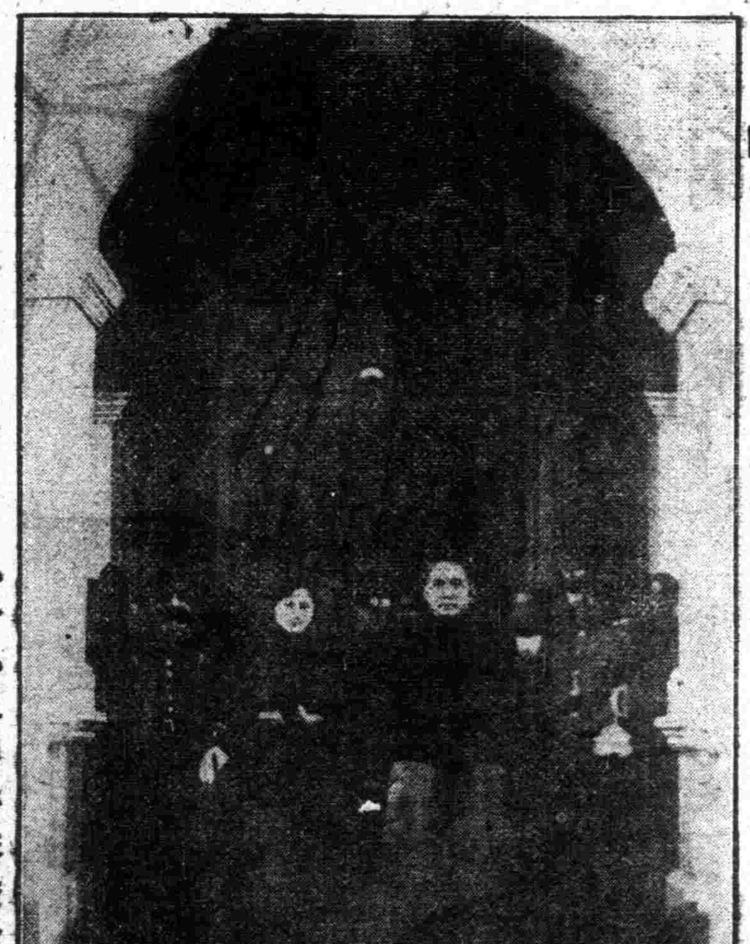

（一九二四年在廣東攝）

孫文學說序

文奔走國事三十餘年。畢生學力盡萃於斯。精誠無間。百折不回。滿清之威力所不能屈。窮途之困苦所不能撓。吾志所向。一往無前。愈挫愈奮。再接再厲。用能鼓動風潮。造成時勢。卒賴全國人心之傾向。仁人志士之贊襄。乃得推覆專制。創建共和。本可從此繼進。實行革命黨所抱持之三民主義五權憲法。與夫革命方略所規定之種種建設宏模。則必能乘時一躍而登中國於富強之域。躋斯民於安樂之天也。不圖革命初成。黨人卽起異議。謂予所主張者理想太高。不適中國之用。衆口鑠金。一時風靡。同志之士。亦悉惑焉。是以予爲民國總統時之主張。反不若爲革命領袖時之有效而見之施行矣。此革命之建設所以無成。而破壞之後。國事更因之以日非也。夫去一滿洲之專制。轉生出無數強盜之專制。其爲毒之烈。較前尤甚。於是而民愈不聊生矣。溯吾黨革命之初心。本以救國救種爲志。欲出斯民於水火之中。而登之衽席之上也。今乃反令之陷水益深。蹈火益熱。與革命初衷大相違背者。此固予之德薄無以化格同儔。予之能鮮不足駕馭羣衆。有以致之也。然而吾黨之士。於革命宗旨。革命方略。

（八）

恭祝國慶
TAI-TUNG-I-H
CIGARETTES
NANYANG BROS. TOBACCO CO.
10 CIGARETTES
大統一
SELECTED LEAF
"GOLD"
Cigarettes
Nanyang Bros. Tob. Co
10 CIGARETTES
金字牌
TOWER
CIGARETTES
寶塔牌
NGAIKUO
CHINA NANYANG BROS. TOBACCO CO.
10 CIGARETTES
大愛國
SHONHEE CIGARETTES
SHON HEE
10 CIGARETTES
雙喜牌
GREAT WALL
CIGARETTES
長城香煙
THE CHINA NANYANG BROTHERS TOBACCO CO.
10 CIGARETTES
長城牌
PEARLS
CIGARETTES
NANYANG BROTHERS TOBACCO CO. LTD.
10 CIGARETTES
大聯珠
國慶
時逢雙十節
大衆俱喜悅
好將國貨烟
助君愛國熱
肖寅
裕公
AMOND CIGARETTES
CHINA NANYANG BROS. TOBACCO CO.
鑽石牌
SEVEN STAR
CIGARETTES
NANYANG BROS. TOBACCO Co. Ltd.
七星牌
THE BANK
CIGARETTES
銀行牌
THE "GREAT WALL" CIGARETTES
50 CIGARETTES
長城香烟
REGISTERED TRADE MARK
大長城
DEN DRAGON
CIGARETTES
G BROTHERS TOBACCO Co LTD
50 CIGARETTES
紅金龍
GOLDEN DRAGON
CIGARETTES
NANYANG BROTHERS TOBACCO CO. LTD.
50 CIGARETTES
白金龍
中國南洋兄弟烟草公司謹啓

提倡國貨

為目前救國之要圖請諸君永矢不忘

本廠出品要目

雙十商標

橡皮黃包車胎、橡皮鞋底、牙刷、板刷桅燈、各種教育玩具、各種製造機器、各種化學眼鏡片、純毛地毯、籐製器具、

(洋鐵印花廠)承印各種洋鐵罐頭、及廣告牌、

(印刷廠)承印各種鉛石印件、如書報、招紙、廣告、傳單、發票、月份牌、獎券、債券、證書、文憑等類

總發行所　上海模範工廠　上海南京路望平街口

民國萬歲

▲大開宇▼

▲愛工牌▼

▲大僧帽▼

製造廠　東百老匯路

總發行所　東百老匯路A字四百九五六　電話北一三四六

贈品處　楊樹浦路一〇二二號　順大永　茂海路一七號　大盛國貨商店

各埠經理

杭州　吳江　鎮江　蘇州　南京　常州　無錫　江陰　靖江　宜興　溧陽　常熟　山東　滁州　廈門

△觀音牌▽

▲大鵬牌▼

十枝硬包　念枝軟包　十枝元筒

△大五洲▽

本公司係華商創辦設立滬上歷有餘年所出各種香煙無不悉心研究如蒙惠顧無不極誠歡迎

中國永業烟草公司

（九）

亦難免有信仰不篤。奉行不力之咎也。而其所以然者。非盡關乎功成利達而移心。實多以思想錯誤而懈志也。此思想之錯誤爲何。即知之非艱行之惟艱之說也。此說始於傳說對武丁之言。由是數千年來。深中於中國之人心。已成牢不可破矣。故予之建設計畫。一一皆爲此說所打消也。嗚呼。此說者。予生平之最大敵也。其威力當萬倍於滿清。夫滿清之威力。不過祇能殺吾人之身耳。而不能奪吾人之志也。乃此敵之威力。則不惟能奪吾人之志。且足以迷億兆人之心也。是故當滿清之世。予之主張革命也。猶能日起有功。進行不已。惟自民國成立之日。則予之主張建設。反致半籌莫展。一敗塗地。吾三十年來精誠無間之心。幾爲之冰消瓦解。百折不回之志。幾爲之槁木死灰者。此也。可畏哉此敵。可恨哉此敵。兵法有云。攻心爲上。是吾黨之建國計畫。即受此心中之打擊者也。夫國者人之積也。人者心之器也。而國事者。一人羣心理之現象也。是故政治之隆污。係乎人心之振靡。吾心信其可行。則移山塡海之難。終有成功之日。吾心信其不可行。則反掌折枝之易。亦無收效之期也。心之爲用大矣哉。夫心也者萬事之本源也。滿清之顚覆者。此心成之也。民國之建設者。此心敗之也。夫革命黨之心理。於成功之始。則被知之非艱行之惟艱之說所奴。而視吾策爲空言。遂放棄建

孫先生遺像之七

（一九二四年十二月在天津攝）

（十）

設之責任。如是則以後之建設責任。非革命黨所得而專也。迨夫民國成立之後。則建設之責任。當爲國民所共負矣。然七年以來。猶未覩建設事業之進行。而國事則日形糾紛。人民則日增痛苦。午夜思維。不勝痛心疾首。夫民國之建設事業。實不容一刻視爲緩圖者也。國民國民。究存何心。不能乎。不行乎。不知乎。吾知其非不能也。不行也。亦非不行也。不知也。倘能知之。則建設事業。亦不過如反掌折枝耳。回想當年。予所以提面命而傳授於革命黨員。而被河漢爲理想空言者。至今觀之。適爲世界潮流之需要。而亦當爲民國建設之資材也。乃擬筆之於書。名曰建國方略。以爲國民所取法焉。然尚有躊躇審顧者。則恐今日國人社會心理。猶是七年前之黨人社會心理也。依然有此知之非艱行之惟艱之大敵橫梗於其中。則其以吾之計畫爲理想空言而見拒也。亦若是而已矣。故先作學說。以破此心理之大敵。而出國人之思想於迷津。庶幾吾之建國方略。或不致再被國人視爲理想空談也。夫如是。乃能萬衆一心。急起直追。以我五千年文明優秀之民族。應世界之潮流。而建設一政治最修明人民最安樂之國家。爲民所有爲民所治爲民所享者也。則其成功必較革命之破壞事業爲尤速尤易也

時民國七年十二月三十日孫文自序於上海

孫先生遺像之八

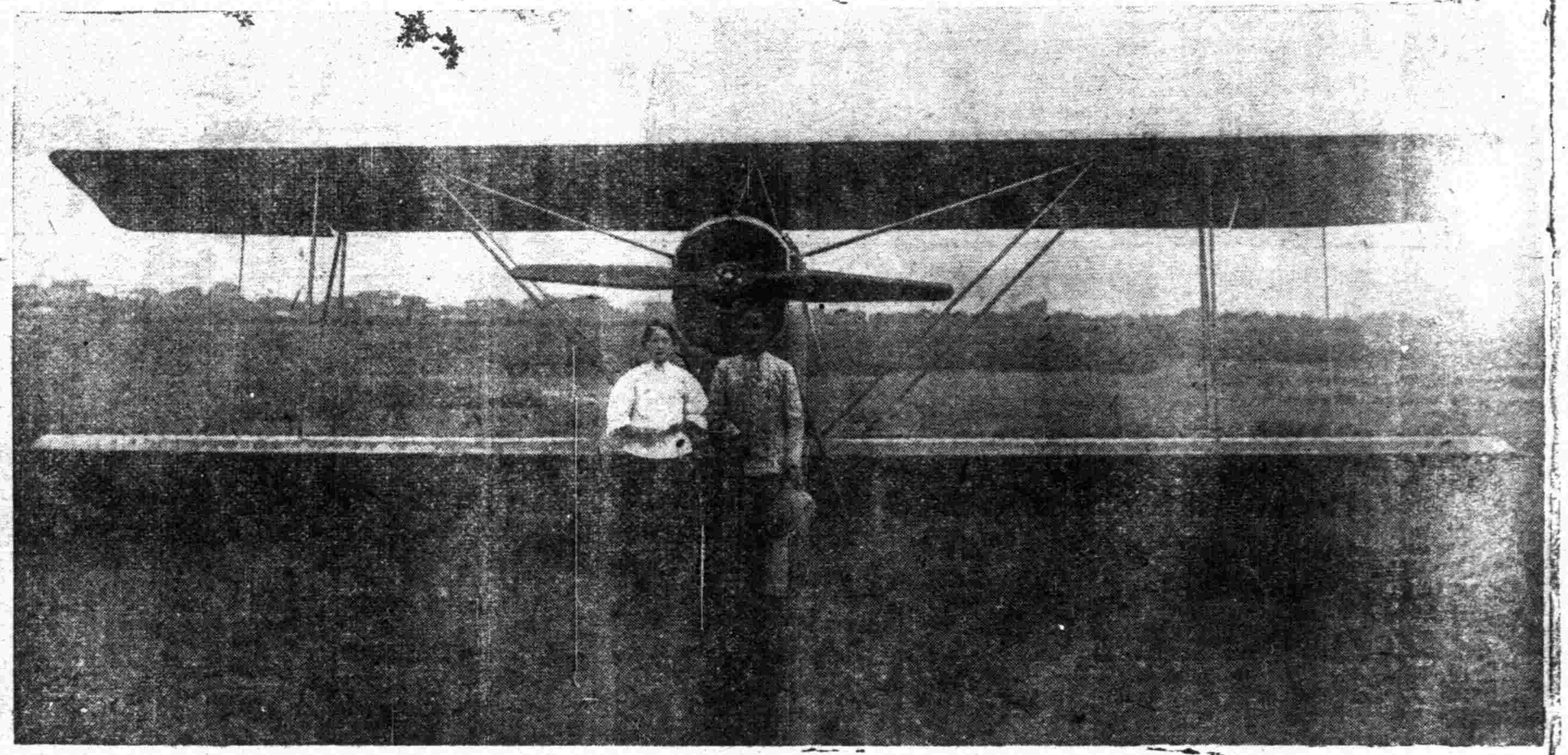

（一九二三年七月黃埔攝）

孫先生遺像之九

（一九一一年在南京攝）

三十三年落花夢之一頁

惠州之革命

（宮崎寅藏先生原著）

（十一）

惜哉惠州革命之事之不成。惜哉惠州革命之事之不成。

惠州之事。承菲島獨立之後而起者也。南洋之陣雲既被海風吹散。乃捲旗息鼓。以入亞陸。種槍雲彈雨於珠江五嶺間。吾輩之苦心可知也。菲島之事。盡人能言。惠州之事。余請述之。

方明治三十三年六月。孫君與余發橫濱而向香港也。密傳令於廣東之部將。命招集壯士六百人於三州田山寨。三州田在廣東大鵬灣附近自香港舟行一日之處。及至香港。略發布置施設之令。自經西貢向新嘉坡以規遠勢。余等既畢所事。待孫君於新嘉坡。擬同歸間潛入三州田。自司機以待革命爆藥之猝發。而適因新嘉坡之疑獄。放逐五年。孫君亦不能留。遂迴鷁首而東。復向香港。

孫先生遺像之十

（在北京西山之靈堂）

▶嗚呼最後之紀念◀

（十二）

三州田之山寨。既爲革命軍之根據地。六百壯士。齊集以聽將令。而洋槍僅三百桿。彈丸各帶三十發。幸黨中有通省城某營之隊長。孫君給資使密買兵器。又命買收小汽船。直入山寨。而又有香港總督之疑忌。不能潛入大陸。乃傳令固守三州田以待後命。更迴鷁首而東以向日本。

至是而革命之事。幾不成矣。蟄雷未鳴。陰雲且散。雨師風伯。分道回旗。孫君歸數月。有所計畫。百無一成。三州田之革命健兒。軍需將匱。漸分散於附近同志之家。以八十人留守。惟近鄉樵牧。誤入山寨者。皆囚拘之。使不得出。於是風說漸起。一吠聲百吠影。六百有餘之同志。遂有數萬人馬之謠。兩廣總督乃命水師提督何長清率虎門防軍四千。進軍深圳。陸路提督鄧萬林率惠州防軍。塡紫淡水鎭隆。以塞三州田之出路。而清兵聞我軍勢盛。不敢深入。殊不知內容寡弱。此時若以八千兵長驅直搗。則六百健兒。可一朝就縛。爲革命軍之犧牲久矣。敵兵計不出此。我軍乃致電大統領。乞其速進。孫君仍傳令曰。若天機已洩。宜暫解散。而寨

（十三）

內之人。以天險足恃。又知敵軍之不遽入。復致電曰。若能送彈丸於某地點。當引軍來就。乃指示廈門。時則大統領祕密行在在臺灣矣。卽電余請急送軍器。而中六之非行遂於時發明。（記者。按此事宮崎先生另有長函致孫先生。述之甚詳。）

山遙水隔。孫君之傳令未達三寨。而水師提督何長淸已移前隊二百人駐沙灣。哨騎及於橫岡。將探三州田。我軍思坐以待敵之不利。不如先發制人。趁一擊以喪敵膽。某日夜領袖黃口遂率敢死士八十。襲敵軍於沙灣。陣斬四十人。奪洋槍四十餘桿。彈丸逼碼數箱。敵不知吾衆多寡。皆駭潰奔還。軍聲大振。

海瞰遙遙於虎門山上。轉射新安之城頭。曉風微吹。見三色之旗。和靄雲而飄颺於野。則革命軍同志五六千會集此處。欲待三州田壯士之至。以共薄新安城者也。我軍既破沙灣之敵。方待天明乘勝襲擊。而大將口君適自香港帶大統領復電以至。乃集衆橫岡。改軍令取路東北以向廈門。遂不及合新安虎門之軍而其勢一渙。

沙灣之戰雖勝。而敵人之中軍猶未挫也。控衆三千。列於淡水之上。而前敵必經之鎭隆。猶駐兵一千。吾軍六百。諳軍事者不過泰半。乃於平山龍岡號召得千餘人。向鎭隆直進。敵兵已出佛子坳。扼險而陣。吾軍中無軍器者。皆令執戈矛在前。持洋槍者分左右兩翼。乘敵軍之不備。匍匐上山。薄壘大呼。敵復驚潰。殺傷甚多。是役也。生擒敵將杜鳳梧及敵兵數十人。奪洋鎗七百餘桿。馬十二頭。旗幟號褂翎頂之數不可勝計。而彈丸五萬餘又入我手。是夜我軍駐宿於鎭隆。

虎門新安之同志不相問。而博羅城內之同志亦不能起。此團時陷於惠州城。淸兵陸續而來。有萬餘之多。而敵將提督劉邦盛至。而馬維祺莫善積亦至。而鄭潤材劉永福亦不日至。口君乃知衆寡不敵。率隊望永湖而進。途中歷二三小戰。步步爲

孫先生遺像之十一（一九一一年在倫敦）

（十四）

營。夜至永湖而駐宿。此沙灣戰後之第五日也。

自永湖拔隊。行數里。忽大將軍中傳令曰。今日有血戰。遂駐兵。見淡水退回之敵軍及車州之派兵。會合一處。約五六千。我軍僅有洋鎗千餘桿。然我軍實大無敵大無畏。如巴蛇之將呑象者。斯時洋槍隊爭先登。三色之旗靡敵壘而入。戰鬥數時。敵軍大敗。向車州城淡水白芒花四散逃竄。槍中提督劉萬。墮馬復逸。奪洋槍五六百桿。彈丸數萬顆。馬三十餘頭。生擒敵兵百數人。皆截其髮使爲軍役。

三戰三捷。一噴一醒。落日胭脂。閃閃射敵軍殘壘之角。照見淋漓欲滴之碧血。與隔村鬼火相掩映。既而凉月東升。四山烟合。敵軍既遙。乃乘夜向白芒花以躡其後。至天明不見蹤迹。父老歡迎。子弟之來投效者。驟得五六千。合計得一萬。乃整糧餉以爲遠征之備。則開戰之第七日也。翌日向廈門而進。沿途無敵。紀律未備。行程甚緩。惟所至無侵掠之事。夜不敷宿。張天幕以爲營。行三日而至崩岡墟。復無敵人。明日將拔隊。忽見隔河敵騎奮至。乃據崩岡墟以爲守。布陣接戰。敵軍之應戰者七千餘人。相持不下。我軍終固守營壘。徹夜戒嚴。刁斗之聲。四山響應。第二日之情形如昨日。夜我軍出小隊以襲敵陣。自夜達旦。敵稍却。我大無敵大無畏之革命健兒。蓐食後奮呼齊出。遂壓敵而陣苦戰數時。終以彈丸不繼。不能窮追。惟望至廈門以待接濟。第十四日拔隊起程。至三多祝投宿。十五日四鄉同志來投者甚多。前後總計二萬餘。是日編置隊伍。大備糧餉。以使三多祝至梅林間五日之程。是晚至白沙宿。鳴笳打鼓。革命之同志。方拔隊起程。以向廈門之時。忽有從香港經丰而至軍中之人。傳孫君之令曰。政情忽變。外援難期。卽至廈門。亦無所爲。軍中之事。請司令自決進止。嗚呼。此劈頭之大打擊。實足灰心同志之心。而渙方銳之氣。軍中二萬之革命健兒。接此報皆眥欲裂。拔劍擊石。憤呼之聲動野。乃集眼領

（十五）

袖會議。皆曰廈門既不能行。不如沿岸退出渡海。再返三州田山寨。設法自香港購入彈丸。復向西北。集新安虎門之同志。一氣陷廣州城以敷號令。議既決。不得已解散附從之同志。惟存洋鎗千餘人。分海陸而回大寨。時革命軍之根據地三州田山寨未落敵手。水師提督何長淸僅移其深州之軍駐紫橫岡。同志乃謀襲橫岡。以擒何長淸。然軍無資糧。彈藥不繼

孫先生遺像之十二（一九一二年在上海攝）

孫先生遺像之十三（攝影時間未詳）

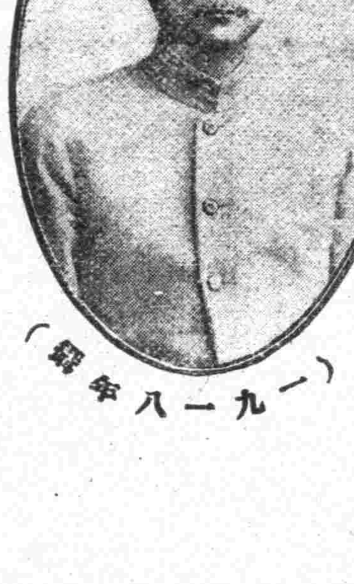

孫先生遺像之十四（一九一八年攝）

（十六）

。空抱奇策。英雄無用武之方。不得不至於解體也。

以吾輩所一身希望百年籌畫之支那革命軍。僅曇花一現於珠江五嶺間。壽命不長。瞬焉銷鑠。大統領復自台灣歸。余以中六事件爲更石所傷。養療於不忍池畔。而忽得一慘駭之事。則史堅如君之悲報也。彼自支那歸香港。方余與孫君迴航日本之時。曾與握別。既通惠州之軍

（十七）

。單身入廣東省城。投爆裂彈於總督之署。斃念餘人。而就捕縛。先跳身

自是一十八齡。美潤如玉。溫柔如鳩之革命健兒史堅如。

以試野蠻政府之斷頭機。從容而就義。

惠州之事已矣。風捲殘雲。三色之旗如睡。而革命之敗將口口口君逃來日本。已截辮髮。脫滿州之服。實使人不堪今昔之感。彼又傳一悲報曰。方革命之迫惠州城。日本同志口口（記者按卽山田先生）君來投助及軍返三州田。失其蹤跡。意者死於亂軍之中乎。

孫先生遺像之十五（一九一五年在東京攝）

廖先生之遺文

臨江仙

爲亞子賢夫婦題江樓秋思圖並希雙正且以誌別

民國十三年一月四日廖仲凱

天涯歷遍，依舊故園心。萬里長涵掛歸入，畫簾高捲秋陰，西風鱸膾耐人尋。烽烟寂處漫登臨，吳山楚水，覇氣易消沈。笛聲頻唱江南好，却憐景物蕭森。

記者按先生此詞，作於新南社開會中國國民黨籌備改組時，當先生出此詞鈔亞子時，余曾指吳山一語，以爲笑噱。先生不多作詞，惟當陳烱明叛黨時，先生陷於縲絏，有小詞多闋，曾讀一通，惜不能記憶矣。

（十八）

記者謹跋

孫中山先生逝世後的二百十五日，中華民國第十四個雙十節，照例的刻版紀念刊物，值得幾錢一斤，橫互在我們的心頭，往來於我們的意境，要趁此令節敬謹致奠的，惟有開國總統，國民導師，而已棄此國棄此民的孫先生。

孫先生爲國家民族，奮鬥了四十年；在第一個十年中，我們尙幼稚不知有孫先生；在第二個十年中，我們雖知有孫先生，還未皈依孫先生的主義，親聆孫先生的教訓；在第三四個十年中，我們也是立誓做孫先生的信徒，得接孫先生的顏色了。人生父子之聚，從有知識明倫理起，也不過三十年，何況在一個偉大主義之下，多難相依之中，突然遭此不幸，哀之極，思之深，誰不想朝夕瞻對遺容，以至於死。年時令節，做子孫的將遺容展開來，瞻戀徘徊一番，涕泣以告，歌舞以侑，到各盡其愉爲止：這不是單備的應行節目，實含有中國倫理的極則——孝的精神。孫先生是極讚美「孝」的，但孫先生並不讚美匹夫匹婦之所謂孝，推室以至於鄉黨，社會，國家，民族，各得其發揚光大，承先述志的毅力，就是孝。中國的倫禮，孝悌並列，因父母以及於兄弟，因孝以及於悌，原是一貫的，既以發揚光大民族國家爲孝的極則，就可信民族互助社會平等爲悌的極則了。我們並不是爲說孝悌而來，但在瞻對遺容之頃，不禁因承先述志的感奮，自覺到倫理上的責任，並願先生的信徒，都因瞻仰遺容，負此倫理上的責任。

孫先生的信徒門下倫理上的責任既如此。我們還須有一種倫理的認識。父是只有一個的，就黨論黨，孫先生是黨父，就國論國，孫先生是國父，不論援引那一國倫理，那一種的學說，人固各有其父，可各孝其父，但不可「謂他人父」，尤其不可「人盡可父」。在這十四年裏，爲着兄弟奔走形勢，出入利祿，朝袁暮黎，吁佘晡曹的，都是「人盡可父」的敗類，黨的不幸，民黨的不幸，都是受「罪人之累」；現在請一切的兄弟饒了中國，饒了本黨，歸宗奉祀，在孫先生遺容前，立一個誓罷。

我們所蒐集的孫先生遺容，不止這幾個，因爲蒐集得晚了，來不及同時供奉；但在所供奉中，已見得孫先生十餘年酣戰英姿——最遠的在辛亥以前，最近的在今年西山靈堂中——我們既拜領了這始終一貫的丰采，如何可不奮始終一貫的精神。

花旗烟公司
敬祝國慶
美商在華設立
工廠祇有本
公司一家所
有各種香煙
皆係選擇美國
道地烟葉用
中國之五及
經中國高等技
師監製以成者
華盛頓牌香烟
WASHINGTON
CIGARETTES
每罐定價大洋五角
每罐附送詩謎一條
猜中可得金錢一隻
不需金錢可易現洋

恭祝 國慶

上海證券物品交易所股份有限公司

四川路一號（二洋涇橋）

資本金 五百萬元

電報掛號 中文（物）三六七〇 西文 PRODSTOCK

郵政信箱 三五五號

電話 理事室 中央三八七六 總務科 中央三二七一 分機 中央五五〇一至五五二〇（念線）

營業種類 證券 棉花 金銀 糧食 皮毛 紗布 油類

理事長 虞洽卿

常務理事 聞蘭亭 吳燿庭 郭外峯 周佩箴 沈潤挹 葉叔眉

▲經紀人一覽表▼

經紀人號次	一 至 七七
姓名	[illegible]鄒薛俞陸吳吳鄭邵毛樂吳黃邵葉徐 葛邵蔣朱李[illegible]朱江王田楊鄭徐曹葉陸王盛寧吳 沈邵董楊張羅鄭錢陳諸朱王馬孫永楊陳劉 張奚吳陳陳徐周榮陳王馬邵陶田陳蔡王俞楊鄒
	[illegible]本樸壽柏儉秀錦靜良楚萃 華[illegible]潤道志[illegible]如俊仲[illegible]永[illegible]子[illegible] [illegible]仲澤 [illegible]元厚國友有乙心源名[illegible]鏘 公世梅繼雲永餘運善鑾明景紳仲光康寶瑞 景
	芳[illegible]會紱茂馨慶芝蠡清儲陵安仕漁儀 安甫生中莊[illegible]江[illegible]依[illegible]堂炎星嘉德[illegible] [illegible]君[illegible]康之亭琪竺恒深仁康榮[illegible]臣 衛敬卿昌記明莊才浩生慈寶州良瀞倫康林増雲
商號	大恆又義天源惠[illegible]協毛大吉合順同復 榮晉泰[illegible]豐復中豐永鑫田利萬利證金鼎久固仲酒 中公華[illegible]鼎[illegible]晉慎泰復[illegible]寬局久祥萬瑞鑫 衛慎鴻志雲永鑫祥慎元明協神[illegible]協復泰寶宋景
	鑑 盛 茂 昌豐 乙 紀 康祥 豐 盛 豐
	[illegible]新成一茂[illegible]記紀[illegible]記成記德記豐記裕[illegible] 豐[illegible]生茂[illegible]興昌[illegible]記記貞豐豐康興盛大 [illegible]記得 永祥豐昌鑑利之隆永泰太記記仁記豐號成 記記泰號記記太和興永發康記豐興康永興懋德
營業種類	棉紗 金銀 棉紗 棉花 證券 金銀 棉紗 棉花 金銀 棉紗 金銀 證券 棉紗 金銀 [illegible] 金銀 棉花 棉紗 證券 金銀 棉花 證券 …… 金銀 金銀 金銀 金銀 棉紗 金銀 棉紗 金銀 金銀 棉紗 金銀 金銀 證券 金銀 金銀 金銀 棉紗 棉花 金銀 金銀

經紀人號次	七八 至 一五六
姓名	張許石金匡[illegible][illegible]張[illegible]張吳[illegible]王余王楊[illegible]任 王陳洪余成[illegible][illegible][illegible][illegible]阮俞俞林章陳[illegible] 周楊陶[illegible]沈[illegible][illegible]鄭葉程周張王沈黃徐曾[illegible]業 鄒邵吳楊謝范秦張胡方吳裴楊朱諸溫周陳杜許
	[illegible]炳[illegible]東家[illegible][illegible]宗[illegible][illegible]孟和菊[illegible]瑋[illegible][illegible][illegible]彭 桑志[illegible]君松[illegible]子天其明守光兆家[illegible]嘉俊[illegible] 少菊[illegible]啟良[illegible][illegible][illegible][illegible][illegible][illegible]文子[illegible]靜汝思[illegible]竹人 長雪繼夢會覺拜雲學慶鴻福崧人魁德仁碧玉績
	香欽[illegible][illegible][illegible]生[illegible][illegible]府[illegible]鴻洲芳良生昌壽 康美家涵年[illegible]良偉[illegible]伯正照變[illegible]生鱗明[illegible] 康如[illegible]祥民[illegible]澤三叔潤[illegible]文成升允義年俊 春蘇香飛英民禹蓀儉生青玺生權孚浩虹堂發熙
商號	金大發大寶川大洪仁全立永裕[illegible]福[illegible]慶餘 永[illegible][illegible]祥元[illegible]宏宏[illegible][illegible][illegible]恆長[illegible]其正[illegible]綸[illegible]晉福[illegible][illegible]仁 永大[illegible]福[illegible][illegible]乾[illegible][illegible]裕[illegible]信[illegible]立[illegible][illegible]亞永 實大協德振復四 慎協振天慎 協天合合源保
	泰和久 成 成 和 成 泰 大 合 豐
	和成記中源仁記記新[illegible]興和和[illegible]昌大[illegible]豐 豐大記康[illegible]記康永成昌德安昌源昌祥和成記記 昌記[illegible]成號[illegible]祥永豐成 成[illegible]記成升大大[illegible]泰昌記祥永興號 泰永豐福亨 豐祥泰記大昌
營業種類	金銀 金銀 …… 棉紗 棉花 …… 金銀 …… 棉紗 棉花 棉紗 金銀 金銀 金銀 棉花 棉紗 棉紗 棉花 棉花 金銀 金銀 金銀 棉紗 棉紗 棉花 棉花 棉紗 棉紗 棉花 棉花 金銀 金銀 棉花 棉花

恭祝國慶

肥田粉

此粉經過上海化驗室分析化驗得有證明書證明此粉含有偉大之力量奇異之功效

欲興農業 速用德國 九牛牌 二虎牌

本行發售德國九牛牌二虎牌肥田粉行銷多年效力偉大不論何種植物如稻麥棉豆蔗菸桑茶粟麻苞米花卉樹木瓜果菜蔬等一經用之立能育茂盛出產增加且能殺除一切害蟲誠農界唯一至寶也定價極廉用法簡便備有仿單及經理章程如蒙函索立即寄奉倘荷惠顧或欲經理者請駕臨或投函本行接洽乃荷

▲八大特色 有此八大特色故受各界之歡迎商家願爲經理批發農家樂於購用

一 用法簡單攜帶便利
二 用後三四天即見功效且力量耐久
三 用於無論何種植物出產增加
四 春夏秋冬四時八節水田旱地均可沃用
五 最合中國各省山田地土之土性
六 無損壞地土及吊拔田脚之患
七 殺除各種害蟲
八 比用豆餅菜餅明礬石膠等價廉功倍

（本行於一千九百年始創于茲）

中國總理 上海二界路一七二號 肇豐行謹啓

電話北四五三 電報掛號 五一二八 六二六五

敬祝國慶

上海石路中市

天福

國產綢緞顧綉局

八折大減價

展期二十一日

九月二十日止

電話中央七三九九